# 華僑日報

香港政府明令指定刊登有關法律性質廣告之有效刊物

中華民國僑務委員會頒發登記證台教新字第二一〇號

第壹張三〇一四號

每份零售港幣二毫

今日出版七張

發行及印承

華僑日報有限公司

總司理岑維休

電話：中環中山北路三號四樓

機關報：本社

總分處：中環中山北路三號四樓

電報掛號：香港

地址：中環皇后大道中合和中心B號式樓

合和中心


## 南越政府宣佈明日解除戒嚴令

## 局勢仍屬嚴重　軍警繼續捕人

### 吳廷琰預防美國人士策動政變

（美聯社越南西貢十四日電）南越總統吳廷琰本日宣布，在全國執行戒嚴令，將於九月十六日正午終止，從面結束廿七天來之包圍狀態。據可靠政府消息今晨有南間中學，學生二百多名，自從去星期六學生開始反政府示威以來，被政府軍警拘捕的學生，約有二千六百名。由於吳氏家族與美國增加緊張，政府并逮捕若干可疑的反對份子，乃爲繼續二天前之工作。一般相信，拘捕理由爲美總統及南越總間之緊張，此緊張因吳廷琰總統會晤美大使洛奇後而發生，該方人士稱：吳氏昆仲現在相信，美正欲施陰計，發動政變，推倒吳氏，故實行拘捕嫌疑份子，即可能受美利用之份子，凡與美接觸之公務員及軍官，均在監視之列，僉信：迄至目前止，其被捕者，乃總統府認爲不可靠或有反對傾向之嫌疑份子。

（合衆國際社南越西貢十四日電）據可靠消息，政府秘密警察本日凌晨嚴厲，乃爲繼續二天前之工作。一般相信，拘捕理何，一時未悉，但本日之逮捕，乃爲繼續二天前之工作。一般相信，拘捕理由爲美總統及南越總間之緊張，此緊張因吳廷琰總統會晤美大使洛奇後而發生，該方人士稱：吳氏昆仲現在相信，美正欲施陰計，發動政變，推倒吳氏，故實行拘捕嫌疑份子，即可能受美利用之份子，凡與美接觸之公務員及軍官，均在監視之列，僉信：迄至目前止，其被捕者，乃總統府認爲不可靠或有反對傾向之嫌疑份子。

（法新社越南西貢十四日電）南越總統吳廷琰本日宣布，在全國執行戒嚴令，將於九月十六日正午終止，從面結束廿七天來之包圍狀態。

停止戒嚴之命令內稱：所有行政機構職權，將再由文官接掌。原定於八月卅一日舉行，其後因戒嚴延期之國會選舉，料將於最近舉行。是項宣佈戒嚴雖終止，在一九六一年十月十五日所宣佈全國進入緊急狀態，仍將繼續有效。在緊急狀態下，總統將獲憲法授權以命令執行政務。

（合衆國際社南越西貢十四日電）據可靠消息，政府秘密警察本日凌晨嚴厲搜捕吳氏家族及陸軍方人士稱，所捕人數幾何，一時未悉，但本日之逮捕，乃爲繼續二天前之工作。一般相信，拘捕理由爲美總統及南越總間之緊張，此緊張因吳廷琰總統會晤美大使洛奇後而發生，該方人士稱：吳氏昆仲現在相信，美正欲施陰計，發動政變，推倒吳氏，故實行拘捕嫌疑份子，即可能受美利用之份子，凡與美接觸之公務員及軍官，均在監視之列，僉信：迄至目前止，其被捕者，乃總統府認爲不可靠或有反對傾向之嫌疑份子。

（美聯社越南西貢十四日電）據總統吳廷琰本日宣布，在全國執行戒嚴令，將於九月十六日正午終止，從面結束廿七天來之包圍狀態。

停止戒嚴之命令內稱：所有行政機構職權，將再由文官接掌。原定於八月卅一日舉行，其後因戒嚴延期之國會選舉，料將於最近舉行。是項宣佈戒嚴雖終止，在一九六一年十月十五日所宣佈全國進入緊急狀態，仍將繼續有效。在緊急狀態下，總統將獲憲法授權以命令執行政務。

（合衆國際社南越西貢十四日電）據可靠消息，政府秘密警察本日凌晨嚴厲搜捕吳氏家族及陸軍方人士稱，所捕人數幾何，一時未悉，但本日之逮捕，乃爲繼續二天前之工作。一般相信，拘捕理由爲美總統及南越總間之緊張，此緊張因吳廷琰總統會晤美大使洛奇後而發生，該方人士稱：吳氏昆仲現在相信，美正欲施陰計，發動政變，推倒吳氏，故實行拘捕嫌疑份子，即可能受美利用之份子，凡與美接觸之公務員及軍官，均在監視之列，僉信：迄至目前止，其被捕者，乃總統府認爲不可靠或有反對傾向之嫌疑份子。

## 南越學生示威

## 反對高壓政策

### 美大使與吳廷琰未再會談

### 西貢華府關係有改善希望

（美聯社越南西貢十四日電）學生示威。彼等拋擲石頭，且高呼口號，南越三處重要城市學生，本日曾發生反對吳廷琰總統政府之暴動。據可靠人士謂：西貢東北一四〇哩之省會大勒，六千名學生曾在四至五所學校內，佈設障礙物，并計劃於一兩天內，宣佈全國解除戒嚴。西貢本日仍高度緊張，不願有改變之傳說。在據稱昨日一批下級軍官已被逮捕之後，認爲彼等係涉嫌政變，若干高級軍官已在嚴密監視下，被等私人問彼此疑無可能直接接觸。據傳說此間報導表示：各省學生再有騷動發生。本日據接近西貢軍區人士稱：首都宵禁將於明晚解除，但各省或將於何時解除，將由當地當局自行決定。

（合衆國際社西貢十三日電）逾百武裝軍隊及警察，今日鎮壓中學校，沒有示威事件，雖然學生依然情緒不安，可能於本週更多反政府的示威。據可靠政府消息今晨有南間中學，學生襲擊小科場，拍槍叫囂，但當軍警馳至現場，學生已寂然，沒有暴動。但在基丁，市郊有南間學校，其中一間是接德藥德學校，星期四日學生在校內曾作反政府示威。若干次暴動，有四名警察受傷，被學生擲石頭。最後防暴警察衝入這兩間學校，每間拘捕百多名學生，懷疑是領袖及挑撥份子，用平輛戰返集中營。在衝突中有若干學生受輕傷。北徐學生被解散並由警察帶返家中。其他學生懷疑是領袖及挑撥份子，則在家裏拘捕，大多數在宵禁時間天曙。星期四日拘捕之前，星期四日拘捕學生二百多名，自從去星期六學生開始反政府示威以來，被政府軍警拘捕的學生，約有二千六百名。由於吳氏家族與美國增加緊張，政府并逮捕若干可疑的反對份子。星期四拘捕了四名律師。雖然兩國政府的緊張氣氛，看來已轉緩低落，沒有重要的新發展，外交界消息說，美大使洛奇，自從星期一以來，未有見過吳廷琰。

（法新社美國華盛頓十四日電）將經國本日在此間談話稱，中共佔據大陸以來，此時勢力最弱，國軍反攻希望，此時亦最高。

（美聯社美國華盛頓十三日電）將總統長公子將經國將軍週末說：國府打算加強對中共大陸的突擊。

（美聯社美國華盛頓十四日電）將經國本日在此間談話稱，中共佔據大陸以來，此時勢力最弱，國軍反攻希望，此時亦最高。

（美聯社美國華盛頓十三日電）將總統長公子將經國將軍週末說：國府打算加強對中共大陸的突擊。

### 蔣經國告美國人士

## 中共是頭餓老虎　前目是機頁攻反

（法新社美國華盛頓十四日電）蔣經國本日在此間談話稱，中共佔據大陸以來，此時勢力最弱，國軍反攻希望，此時亦最高。

（美聯社美國華盛頓十三日電）將總統長公子將經國將軍週末說：國府打算加強對中共大陸的突擊。

（路透社越南西貢十四日電）此間軍方人士今稱：彼等相信越共在未來數週內，行將加緊進行新的軍事行動，包括數大城鎮的進攻。美越人士僉信共黨，勢將利用佛教爭執危機所形成的分裂局面及動亂的時機，以謀軍事上的好處。週二共黨進犯安富省二重鎮，在策劃，交通及協同行動上，均有長好表現。

（路透社越南西貢十四日電）政府雖此間軍方人士今稱：彼等相信越共在未來數週內，行將加緊進行新的軍事行動，包括數大城鎮的進攻。美越人士僉信共黨，勢將利用佛教爭執危機所形成的分裂局面及動亂的時機，以謀軍事上的好處。週二共黨進犯安富省二重鎮，在策劃，交通及協同行動上，均有長好表現。

（路透社越南西貢十四日電）政府雖

## 越共集結大舉南侵趨勢

### 河公眉有

### 美新型直升機運抵越南

（法新社越南西貢十四日電）頃聽：美海軍艦隻頃卸下數架之噴射直升機，按照現行計劃，用以代替美陸軍在越南使用的「飛行香蕉」，不但速度較大，亦較「飛行香蕉」之易被擊傷之性能爲強也。

（路透社越南西貢十四日電）此間軍方人士今稱：彼等相信越共在未來數週內，行將加緊進行新的軍事行動，包括數大城鎮的進攻。美越人士僉信共黨，勢將利用佛教爭執危機所形成的分裂局面及動亂的時機，以謀軍事上的好處。週二共黨進犯安富省二重鎮，在策劃，交通及協同行動上，均有長好表現。

（美聯社越南西貢十四日電）據悉：美國已決定撤退在越南的美軍顧問團公河三角洲地帶，大多數顧問團將相信，越共實際上害怕佛教運動之可能聯合各方面，協同推倒現政府，當越共目下尚未獲此種援助之到來之準備。

## 「嘉禾大廈有限公司」總經理陳博文鄭重啓事

敬啓者，本公司前於九龍彌敦道六八七至六八九號興建之「嘉禾大廈」早於一九六二年二月建築完成入伙，對於全座大廈管理事宜，向由本公司僱請管理人員數名，分日夜班專責管理全座大廈之清潔、電梯、電燈、水泵以及一切有關管理事宜，向安無事，不幸邇來有部份業主，不明權利與義務，對於應該負責繳交之管理費用，一再拖欠，因之倒垃圾等費用，均由本公司墊付，而致本公司年來被拖欠之管理費用，直至目前，數達八千餘元，屢經召集業主會議，解決問題，但均無結果，而業主方面亦不派人接收管理事宜，本公司因此迫不得已，循法律途徑，採取行動，以冀求公正合理解決該大廈之管理問題，誠恐社會人士，不明眞象，特此登報聲明。


東貿大廈

旺角通菜街111至117號

分期付款　分層出售

西式唐樓　旺角地王

平價最訂　歡迎面議

一〇九年　一樓兩伙

付款辦法　年期最久

可付款一年、兩年或五年付款

十一月入伙

洽購電話：二四二一七　二三四九四

特設五年分期付款辦法

| 定金 | 簽約時 | 每月付 |
|---|---|---|
| $500.- | $2,500.- | $164.- |

上列辦法以樓價壹萬元作計算單位

蜂皇精

含有工蜂唾液

有增強活力保持青春之無比功效

各大藥房均售

Royal Bee CAPSULES

CONTAINING ROYAL JELLY

PRODUCED IN U.S.A.

現在就是時候...

...時候來試一款全美國吸濾咀煙人仕的「首選」濾咀香煙。祇有「雲絲頓」給你雪白、摩登濾咀，

聯同 濾咀煙葉組合 ...特選豐富、金黃的煙葉，經過特別製煉來適應吸濾咀煙之享受！

雪白、摩登濾咀

加上 濾咀煙葉組合 在前端

雲絲頓

新鮮由美國運到

雲絲頓煙味之佳，正是一枝香煙所應有！

東方有業產有限公司

HOTUNG ESTATES LTD.

本公司代客解決居住及分期付款問題詳細辦法請駕臨本公司商議

長寧大廈　九龍水渠道三號·十三號　加深水井水源充足

長康大廈　香港莊士頓道二十五號·二十三號

長春大廈　香港譚臣道一號·三號　香港灣仔道一八一號　年期長久材料上乘

# 被蘇驅逐中共人員返抵北平
# 指控蘇聯挑撥
# 惡化雙方關係
## 中共蘇聯決裂已無挽回可能

（泛亞社東京十四日電）中共「新華社」宣佈五名由中共派至蘇聯留學之上海籍學員，於本月九日進入蘇聯邊境之車站時，曾遭蘇方無理檢查扣留，最後由蘇武裝人員押送出境。此五人經於昨日從滿洲里乘火車返抵北平，當受到中共國防部與中共軍方之「熱烈歡迎」。據「新華社」今晨廣播，這受蘇方拘留入境之五人為楊德林、楊瑞亭、夏正昕、王希春、唐宗蘇等。今年春假從蘇聯回中國大陸休假期滿後，自北平乘開往莫斯科之國際列車返蘇回校繼續學習，但抵蘇邊境車站時，蘇海關與邊防人員即檢查五人之護照，搜查其行李，後放五人「自己學習用的」有關國際共產主義運動之報刊資料，五人被押解出境之前，曾遭扣留兩小時之久。楊德林返抵北平車站時稱：「這是蘇聯當局又一次蓄意惡化中國關係的行為。」

（泛亞社東京十四日電）中共官方新華社今晨稱，本月七日遭蘇聯武裝人員驅逐出境之北平——莫斯科國際列車全體車務人員與華僑留學生及旅客共九十二人，昨日午後回到北平時，在北平車站受到中共朝野各界二千餘人之歡迎。據問到北平時，接蘇聯兩天前曾向中共提出抗議，指摘「中國人民」數十人企圖私運違禁物入境，使蘇聯不得不將彼等逐出境，蘇方并指摘該國駐蘇使館國境之車站時，曾有「歹徒式之行動」。中共本日宣佈此事之經過與蘇方所指者頗多出入。據「新華社」稱，該列火車於七日午後抵車站時，蘇方以車務人員與留學生，強行送收郵等「自己團體用的」，職有中共政府發行人九月一日聲明的新華社報文電訊稿八份，另外當場撕毀三份，車務人員和留學生當場提出抗議，但蘇方不但不交還電訊稿，反出動數百名邊防軍包圍車站，封鎖列車，剝奪中共人員之行動自由，并把四十二名中共留學生扣留在海關檢查室達二十四小時不予飲食，更以粗暴言語相向，一部份留學生受傷，不少人因而生病。到了蘇聯邊境後，蘇聯邊防軍官兵多人登車檢查，蘇方無理檢查中共人員及邊防駐軍扣留他們兩小時，強迫他們在「蘇聯武裝押解」下離開蘇境。

（蘇聯週刊）向中共抗議兩天前在邊境蘇聯武裝人員無理檢查中共人員事件，聲稱中共火車乘客企圖私運違禁出版物入境。（中共又被誣成為「浪人式」的行為，乘客被逐出蘇境，火車人員則不予道回。）新華社稱：軍官搜獲的物件，包括蘇聯抵及「論反國際主義問題」的文章，這是他們用來作自己研究的。新華社稱：此五人獲熱烈歡呼及歡花當今天他們自滿洲里到達的時候。

## 蘇共爭論
### 節育問題

（路透社蘇聯莫斯科十三日電）蘇聯今晚向中共發動一項新的抨擊——這次是對節育問題抨擊，並且說他們的意見，與馬克思主義對這些問題的意見一致。蘇聯政府「消息報」今晨發表一篇抨擊中共意見的文章，由「消息報」的核子武器問題的文章，由「消息報」的觀察家馬蒂伊夫所寫的。他在文裏說：「這是不甚假定的核子軍備競賽，不會成一個模樣，就有許多在這大洲上的國家，急於照樣做。」「在這樣一個

# 聯國秘書長正式同意成立大馬新國

## 沙婆民意多數贊成參加

## 馬請菲印尼履行協定立予承認

（合衆國際社紐約聯合國十四日電）聯合國秘書長宇丹星期一，正式表示同意成立新國家「馬來西亞」。

在處理聯合國調查西亞之一項堅決表示時，宇丹宣佈稱：沙勝越與北婆羅之人民大多數欲參加馬來西亞。

馬來西亞之組織將聯合馬來亞與新加坡，與上述兩領土之人民，大多數願與馬來亞聯邦及新加坡人民，從事於擴大馬來西亞聯邦，由此而共同努力實現他們的目標。」

宇丹稱：「我的判斷是上述兩領土之人民，大多數願與馬來亞聯邦及新加坡人民，從事於擴大馬來西亞聯邦，由此而共同努力實現他們的目標。」

上月由於馬來亞律賓與印尼之邀請調處，聯合國介入馬來西亞問之爭辯，他們要求聯合國證實北婆羅洲區域人民之心願。

結果很明顯的查出，英國一向採取之立場，是獲得支持，馬來亞及此區域响應此立場，則此等人民已自由選擇，願爲馬來西亞之一部份。

印尼與菲律賓，對聯國馬來西亞調查與之組織將聯合馬來亞與新加坡，與上述兩領土之人民，大多數願與馬來亞聯邦及新加坡人民之心願。

務的作風，表示不滿。預料他們會對馬來西亞成立尖銳反映。

宇丹承認聯國的工作，也許不能解決對馬來西亞問題的歧見。

他說：「從今年初，我就觀察到南亞的緊張，有增無已，爲了與馬來西亞問題直接有關的各國之間還見分歧。」

「希望是，聯合國某種形式的介入，或者可以減少緊張，所以我積極地等應了三個馬來西亞國家的請求」。

（合衆國際社馬來亞吉隆坡十四日電）馬政府今天請求印尼和菲律賓，爲了與鄰邦和平及友好生活，並要望鄰邦亦本此精神，歡迎馬來西亞。

彼稱：英政府深知大多數人民，主張加入大馬聯邦。

桑郎斯稱：英政府將必尊重條約義務，盡力援助大馬聯邦，維持其獨立與完整。

彼稱：馬來西亞領土與婆羅洲，現將任駐新加坡署理高級專員。

（路透社沙撈越給予一切援助，以古晉十四日電）英國維持其獨立及領土完本日稱：大馬聯邦一大臣桑郎斯就聯合國且遭受外界干涉及一報告書，而發表意見且請求英國援助，英國

（路透社馬來亞吉隆坡十四日電）據外交界人士稱，馬來亞十六日成立後將向聯合國舉行馬來亞「馬來亞」馬來西亞一國名，即可自動

## 英重申尊重條約義務

## 盡力援助大馬

## 維持獨立完整

（法新社印尼耶加達十四日電）英國駐東南亞及新加坡高級專員桑爾克，以其專員公署已因大馬聯邦成立，而停止存在，現定明日離此返國。彼離開後，一百四十四年前開始之聯合王國與新加坡之憲法關係，亦隨之而終結。

（美聯社菲律賓馬尼拉十四日電）聯合國秘書長吳丹今日向報章印尼及非律賓代表團調查國對大馬問題的調查所得，惟此刻尚未獲非外交部的評言。據外部發言人稱：我們還沒有接到英國開入，不管彼等外長自海、陸或空中侵入。

（路透社印尼耶加達十四日電合稱：印尼高射炮及其他防空火力足以擊毀任何飛機，馬發言英國勿再在婆羅洲邊界之印尼一邊作軍事飛行

（法新社新加坡十四日電）西婆羅洲正準備警告，印尼軍隊之任何擊毀飛機，馬發言英國開入，不管彼等外長自海、陸或空中侵入。

（路透社印尼耶加達十四日電合稱：印尼陸軍空防司令亞斯卡里准將稱，在沙勝越邊界侵入印尼領空之任何皇家空軍飛機將被擊落。

彼稱：西婆羅洲之印尼高射炮及其他防空火力足以擊毀任何飛機，馬發言英國勿再在婆羅洲邊界之印尼一邊作軍事飛行

（路透社印尼耶加達十四日電）印尼陸軍空防司令亞斯卡里准將稱，在沙勝越邊界侵入印尼領空之任何皇家空軍飛機將被擊落。

彼稱：西婆羅洲

## 大馬成立最後障礙排除

### 司法部拒絕禁阻立成

（路透社馬來亞吉隆坡十四日電）通常可靠之政府消息，馬來亞總理拉曼大有可能年底前辭職，伺機立後，彼即準備退職，而進行聯盟黨競選連動，參加明年大選。

（合衆國際社馬來亞吉隆坡十四日電）司法部長湯普遜今天拒予批准擬請裁定，禁止大馬將於週一成立，至是，擬議中的馬來西亞，共成立最後障礙，予以排除。湯氏認爲，馬來亞政府有資格簽署倫敦大馬協議，并有權通過法案，以成立馬來西亞。申請預行禁制令者係由卡蘭丹省提出，由卡爲馬政府及拉曼總理遂撤行動。

湯氏未予裁定，祇是拒絕所請。

他說：「從來沒有法官被要求於如此簡短期內，對如此重大問題，予以判決。」

（路透社馬來亞吉隆坡十四日電）馬來亞總理拉曼大使館官員可能親自入廚。城中各處臨上現在重新貼上告紙。

馬來西亞成立宴會。印尼政府、政界及社會名流與外國外交家被邀請與會者約六百人，但大使館相信：印尼人出席者可

## 日政府計劃對賠償血債作誠意表示

（法新社馬來亞吉隆坡十四日電）二次來華訪問，他去年三月曾到台灣訪問過。他說：他在這次訪華期間，曾晉見蔣總統，使他感到非常榮幸。

他并說：雖然他在這次訪華期間，曾遇到颱風姬娜莉亞，但仍然是一次非常愉快的訪問。

歐瑪議長和他的同伴們，過去都沒有遇到過颱風，他說：「這是我對颱風的第一次經驗」。

## 馬泰院議長結束訪華返吉隆坡

（中央社台北十四日電）馬來亞聯邦下

## 澳外長告印尼當局

## 澳輿論不容印尼干涉鄰邦事務

## 仍定可能與馬大訂軍事協定

（法新社印尼耶加達十四日電）澳外長巴威克本晚在此稱：彼已告知印尼領袖荀繼續干涉鄰邦事務，勢必不容於澳洲輿論，彼向報界印尼，馬來西亞間緊張已減弱。

巴威克稱：澳洲對大馬聯邦的作風，表示不滿。

彼稱：澳馬來西亞現行軍事協定，大有可能以同一基礎繼續與大馬聯邦訂約。

（合衆國際社印度耶加達十四日電）澳外長巴威克本日會見印尼國防部長西蘇賈，向彼解釋其政府對大馬邊十四日電）澳外長巴威克在此稱：彼已告知印尼領袖荀繼續干涉鄰邦事務，勢必不容於澳洲輿論，彼向報界印尼，馬來西亞間緊張已減弱。

巴威克稱：澳馬來西亞現行軍事協定，大有可能以同一基礎繼續與大馬聯邦訂約。

（合衆國際社印度耶加達十四日電）澳外長巴威克本日會見印尼國防部長西蘇賈，向彼解釋其政府對大馬

## 明日慶典多賓多來

## 一千萬人參加

## 慶祝大馬誕生

### 三十五國嘉賓齊集觀禮

（合衆國際社馬來亞吉隆坡十四日電）當有爭議性的馬來西亞聯邦立場，將是各賓多來，大放爆竹聲中，仍有人相心到其的隣邦印尼。拉曼總理於午夜前鳴一分鐘時，宣佈一千萬人的大馬成立。開陸軍官員高羅紅、白、藍及黃色國旗，印尼之所以表示反對大馬，便然：（一）認爲大馬祇是英人維持殖民地政策，及其在東南亞軍事計劃；（二）不信任拉曼；（三）深恐大馬的未來繁榮，將宣說大馬成立布告，這是慶祝成立的唯一另一正式儀式。

（美聯社美國華盛頓十三日電）甘迺迪總統正在派遣國務院的高級官員，作爲他的參加馬來西亞成立典禮的私人代表。

莊亮景宣持政治事務的副助理國務卿，星期五下午乘泛美機，將在倫敦停機換機，繼續飛往遠馬來西亞首都。

（泛亞社曼谷十四日電）泰副總理樂國防部長力他儂上將與泰外長巴拉差，馬來亞各州的首府爲雪蘭莪——吉隆坡，霹靂——怡保，森美蘭——芙蓉，彭亨——關丹，柔佛——新山，吉蘭丹——哥打巴魯（新高打）丁加奴——丁加奴，吉打——亞加，檳榔嶼——檳城，馬六甲——馬六甲。

（泛亞社日本東京十四日電）日國賀馬來西亞建國特使遠輸相參加慶祝大馬成立典禮。

（美聯社馬來亞吉隆坡十四日電）泰副總理樂國防部長力他儂上將與泰外長巴拉差，馬來亞各州的首府爲雪蘭莪——吉隆坡，霹靂——怡保，森美蘭——芙蓉，彭亨——關丹，柔佛——新山，吉蘭丹——哥打巴魯（新高打）丁加奴——丁加奴，吉打——亞加，檳榔嶼——檳城，馬六甲——馬六甲。

## 菲印暫持緘默

## 拒絕予以置評

### 蘇加諾今集議會商對策

（合衆國際社印尼耶加達十四日電）後，即與印尼陸海軍司令官會談。印尼總統現定明天，召國防部長，外長及海陸空軍及陸戰隊四位總司令，中午將有重要聲明發表。

印尼外長與澳外長午餐，會談大馬問題，並決定先行接見蘇兩國大使，印尼外交部發言人稱，中午將有重要聲明發表。

（路透社馬來亞吉隆坡十四日電）英國駐東南亞及新加坡高級專員桑爾克，以其專員公署已因大馬聯邦成立，而停止存在，現定明日離此返國。彼離開後，一百四十四年前開始之聯合王國與新加坡之憲法關係，亦隨之而終結。

（美聯社菲律賓馬尼拉十四日電）聯合國秘書長吳丹今日向報章印尼及非律賓代表團調查國對大馬問題的調查所得，惟此刻尚未獲非外交部的評言。據外部發言人稱：我們還沒有接到英國開入，不管彼等外長自海、陸或空中侵入。

（路透社印尼耶加達十四日電合稱：印尼陸軍空防司令亞斯卡里准將稱，在沙勝越邊界侵入印尼領空之任何皇家空軍飛機將被擊落。

彼稱：西婆羅洲之印尼高射炮及其他防空火力足以擊毀任何飛機，馬發言英國勿再在婆羅洲邊界之印尼一邊作軍事飛行

## 印尼政黨及民衆團體

## 明日集會示威

## 抗議大馬誕生

### 西婆駐軍司令提出警告

### 印尼決向犯邊英軍開火

（法新社新加坡十四日電）西婆羅洲正散發傳單，宣佈任何擊毀叛軍遊擊隊一名，獎防幣五千。

（路透社印尼耶加達十四日電）印尼各政黨及衆團體計劃明日及星期一在此

安達拉新聞社稱：英國及沙勝越當局要先，而西歐人到馬來半島世紀。

一五一一年葡人佔馬六甲，一六〇〇年荷蘭東印度公司奪印度公司遠據甲，一七八四年英國公司進出馬來西亞之誕生。

食信，此一抗議係由全國政治聯盟陣線所組織，並非公開由印尼政府所認可。

關舉行大規模抗議集會及示威，以抗議馬

## 東南亞的新國家

## 馬來西亞聯邦

### 本月十六日成立的馬來西亞，包括新加坡，砂勝越、北婆羅洲和馬來亞聯合邦十一個州市，合共是十四個單位。因此，它們的新國旗上的白日，有十四個角（光芒），代表十四個地區。

### 十四區的面積人口

北婆羅洲於八月廿一日自治，並實行馬來亞十一個州市爲：柔佛、森美蘭、雪蘭莪、馬六甲、霹靂（怡保）、吉打、彭亨、吉蘭丹、丁加奴、檳榔嶼（包括威士利）和玻璃市。

馬來西亞十四個邦、州、市的面積

共有三三〇、四〇五平方公里。其中砂勝越面積最大，爲一二一、九一四平方公里，其次是沙白，有七六、一一二平方公里，其次是馬來亞，有五八、五平方公里。馬來亞十一州市的面積爲一三一、七九四平方公里，其中最大爲彭亨州，有三四、八〇四平方公里（幾等於台灣的面積），以次爲霹靂州二〇、一六八平方公里，柔佛州一八、六九八平方公里，吉蘭丹一四、六九二平方公里，雪蘭莪一八、一八四平方公里，森美蘭六、六八二平方公里，檳榔嶼二、〇三六平方公里（其中檳榔嶼島二、〇三六平方公里）威士利一五五平方公里，玻璃市八〇三平方公里。

目前馬來西亞的人口，約有九百九十三萬六千八百八（一九六一年統計），新加坡有一百七十九萬（一九六三年六月生死註冊官發表），砂勝越有五十七萬二千八百八十萬人（最近估計）。

### 馬來亞十一州市

馬來西亞建立後，馬來亞各州的首府爲：雪蘭莪——吉隆坡，霹靂——怡保，森美蘭——芙蓉，彭亨——關丹，柔佛——新山，吉蘭丹——哥打巴魯（新高打）丁加奴——丁加奴，吉打——亞加，檳榔嶼——檳城，馬六甲——馬六甲。

馬來西亞建立後，馬來亞各州的首府爲：雪蘭莪——吉隆坡，霹靂——怡保，森美蘭——芙蓉，彭亨——關丹，柔佛——新山，吉蘭丹——哥打巴魯（新高打）丁加奴——丁加奴，吉打——亞加，檳榔嶼——檳城，馬六甲——馬六甲。

## 吉隆坡怡保和檳城

## 中國人先到馬來半島

## 馬來西亞聯邦

### 余陽

馬來西亞聯邦立場，將是各賓多來，大放爆竹聲中，仍有人相心到其的隣邦印尼。拉曼總理於午夜前鳴一分鐘時，宣佈一千萬人的大馬成立。開陸軍官員高羅紅、白、藍及黃色國旗，印尼之所以表示反對大馬，便然：（一）認爲大馬祇是英人維持殖民地政策，及其在東南亞軍事計劃；（二）不信任拉曼；（三）深恐大馬的未來繁榮，將宣說大馬成立布告，這是慶祝成立的唯一另一正式儀式。

（美聯社美國華盛頓十三日電）甘迺迪總統正在派遣國務院的高級官員，作爲他的參加馬來西亞成立典禮的私人代表。

莊亮景宣持政治事務的副助理國務卿，星期五下午乘泛美機，將在倫敦停機換機，繼續飛往遠馬來西亞首都。

（泛亞社曼谷十四日電）泰副總理樂國防部長力他儂上將與泰外長巴拉差，馬來亞各州的首府爲：雪蘭莪——吉隆坡，霹靂——怡保，森美蘭——芙蓉，彭亨——關丹，柔佛——新山，吉蘭丹——哥打巴魯（新高打）丁加奴——丁加奴，吉打——亞加，檳榔嶼——檳城，馬六甲——馬六甲。

## 中國人先到馬來半島

###

# 鶴嘴蛇船覆沉 獲發現兩男屍

## 死者姓名爲徐湖增羅金松

## 先後檢獲屍體四具尚有一男二女失踪

（特訊）赤柱灣鶴咀海面，日前發生蛇船駁艇沉沒，溺斃蛇客及七人失踪事件，昨日續有浮屍發現。

昨日下午，赤柱聖士提反學校對開不遠海面，浮出兩具屍體，經水警輪撈起，兩死者均屬男性，其一年約廿餘歲，穿白恤衫、灰西褲、黃皮鞋；其一年僅十餘歲，穿白恤衫、藍西褲、黑鞋。警方在屍體上尋出澳門証件，獲知其一名徐湖增，廿六歲；其一名羅金松、十六歲，但沒有居址。

根據這些証件，証明死者均來自澳門，亦証明爲日前蛇船駁艇沉沒中七個失踪蛇客之一。連同前天先後發現之兩具女屍，截至目前爲止，已經發現罹難者屍體（二男二女）共四具。

據說，溺死之羅金松，此次屈蛇來港，目的並非偷渡入境居留，只想來港遊玩，但因入境手續麻煩，竟誤信蛇頭游說，乘搭蛇船偷渡來港，而致喪生，其母在澳聞知此事，悲傷至數度暈厥。（程）

# 澳督夫人今日返葡

## 官方表示澳督下月決返澳復任

（澳門特訊）澳督羅必信中校返葡就醫，其眷屬留澳，今日下午四時，澳督夫人携長女公子乘彌山輪往港，轉乘里斯本，官紳將在江干送行。

由於澳督夫人緊要乘里斯本會夫，此間又得出消息，澳督可能不再返澳，但官方則力斥謠言，强調澳督短期內必回澳。

據接近官方人士透露：此次澳督返葡，並曾拍電向澳督夫人此次返里斯本，主要爲携女公子返葡升學，其幼子女仍留澳，澳督夫人下月將一同返澳。

# 三家新公司經營黃金進口

（澳門特訊）在澳門經營辦運黃金進口，目前已非屬獨家經營生意，辦運黃金進口之公司，除原有之一家外，最近先後有三家新公司向當局申領牌照開業，獲得批准，此三家辦運黃金進口之名字，已由昨（十四）日鄭卅七號政府憲報發表，其中兩家屬西商，一名（AGENCIA MERCATIL）地址澳馬路二號C，一名（AGENCIA DO TURISMO MACAU E COMERCIO GERAL），地址該埠堂街七至九號，一爲華商興記行，地址宜安街十三號。

辦運黃金進口生意，必須向政府繳交一筆相當巨大按金，方獲批准營業。

# 去月進出口旅客十三萬人

（澳門特訊）本澳港務局，昨發表本年八月份進出旅客數字如下：由香港來旅客六萬二千二百八十三名，由廣州來一千三百四十五名，由西江來一千三百九十三名，即澳口共六萬五千零二十一名；由澳赴港六萬二千三百四十二名，赴廣州一千四百〇六名，赴西江一千二百〇六名，出口共六萬四千九百五十七名。是月澳口旅客比出口旅客多一千〇六十四名。

# 獨臂人毅然自首 寧爲監躉不吸毒

## 法官遂共願送獄戒毒

（特訊）數宗毒品案，昨晨在荃灣法庭提審，結果，有判監數個月風味，亦有押送到達差館自首。據悉來，不幸染上毒癮，最近常復發，編號四一四二擊斃，刑期爲六個月。

被告徐建中，五十一歲，住荃灣安街二號，在荃灣差館自首。據稱，因患痛難堪，證實爲真，正在差館前門保釋時，獨臂人即手持一包疑乃毒粉之物，趨前自首，遂被檢試。

李扶運法官聆畢全部案情，對被告遭遇表同情，因此提出兩個條件任被告抉擇，隨便被告自願釋放抑或坐牢，憑由尊便，但被告爲戒毒，寧不猶豫抉擇後者，法官亦成全他的願望，判將被告送往大欖涌監獄，刑期爲六個月。

被告徐建中，五十一歲，住荃灣安街二號，遭控本月十一日，在荃灣差館違法藏有零點一格鬧姆白麻醉品，被告認罪。

第二宗被告男子有白粉三格鬧姆，（陳略，二十八歲，住北角同地，藏巴元朗地區，遭控（一）本月十二日，在屏山蔴地狗棚，違法藏白粉四格鬧姆，（二）同日同地，藏巴比通底粉四格鬧姆，違法藏有零點一格鬧姆白麻醉品，被告認罪。

第三宗被告男子有白粉三格鬧姆，（陳略，二十八歲，住元朗地區，遭控（一）本月十二日，在屏山蔴地狗棚，違法藏白粉三格鬧姆，（二）同日同地，藏巴比通底粉四格鬧姆，被告認罪。案情透露：當日屏山警探關球，根據線索，驅至蔴地狗棚，搜查，在其身上搜出毒粉之物，遂帶署拘控。

昨日屏山警員鄧慕森，將該物品上送產品堂，將該物品上送產品堂，經驗後，官判每宗罰監一個月，同期執行。

第三宗被告爲：（一）殷林清，三十八歲，住屏山，（二）殷新村，四十歲，住唐人新村十九號，（三）陳新，四十歲，住唐人新村十九號，首被告在上述地點（A）違法藏白粉，及（B）巴比通底粉。

控方宣讀控罪畢，詢問兩被告明白否，待兩人表示明白後，官驗押候明日，該粉橫法處提堂。

該案乃由屏山警探探得線索，第四宗被告乃年逾古稀老人李貴，七十五歲，住元朗橫州路十七號，遭控：（一）本月十三日，在上述地方藏有白粉，（二）藏巴比通底粉。

此宗毒粉案，乃由屏山警探關球，陳飛破案，定明晨押粉法庭提堂。第五宗兩男一女，遭控本月十四日，在屏山蔴地，違法藏有白麻醉品。

三被告爲：（一）允闌，男，（二）陳李闌，女，（三）陳，男，法庭宣讀完畢，命將案押至明日。

但以被告婦人李闌，被屏拘庭時，留下三子女，由法庭女警暫時照料，她三子女，幼女僅數月，年長約六、七歲，幼女僅數月，在法庭走廊哭啼，使人不忍卒視。被告婦人警探押大監房，幼女可能獲准隨在婦人身邊保護照料。

五案俱由李扶運法官審理，主控仍由李燒炘暫辯組綱。（傑）

# 砵甸乍街昨晨大火

## 致生公司貨倉被焚

### 火警時適值制水施救大感困難

### 六樓存貨全部被焚五樓受水漬

### 損失達數十萬起火原因待調查

（電訊）昨晨六時三十分，中環砵甸乍街致生公司頂樓貨倉，發生大火，濃煙密佈，火光熊熊，消防局據報，派車多輛到場，竭起雲梯灌救，由於現場放存之文房用具，均屬易燃物品，且在制水時間，灌救困難，焚燒達五句鐘，火勢始被撲滅，五五三號消防員吳炳湛（非警員）救火時被灼傷，數小時後已無大碍。此場大火，損失相當嚴重，估計達數十萬元，聞該公司已購有保險。

火警地點爲砵甸乍街十號至十二號六層高磚成不久之石屋樓，地下及二樓爲經理室及總寫字樓，四樓爲會計部，五樓爲洋紙貨倉，六樓放存文房用品如打字機、油印機、及劃則器材。火警發生於六樓，存放文具全部被焚，五樓洋紙倉受嚴重水漬。據該公司一負責人稱：此次火警，清理災場需時，故昨日暫停營業，明日（即今日）爲星期日例假，公司照例休息，星期一日照常營業。

火警之六樓貨倉，平日有什工許佳源宿，負責看守，據許佳稱：他夜間在靠近騎樓之右方睡宿，該樓隔貨倉，備存洋紙及文具貨品。昨晨六時三十分左右，被突爲濃煙驚醒，驟眼見樓中濃煙密佈，近街門處火光閃閃，即起床跳過火頭，下街報警，瞬息間，全樓已陷入火海。

消防局據報，派滅火車七輛到場，駕起雲梯開喉注射，另一隊消防員持巨型水喉，由地下沿梯發六樓漂救，直至八時許，火場仍冒出濃濃煙，但火燄已稍減，四名消防員戴氧氣面具，持滅烟器進入火場，向冒烟處注射化學液體，一時濃烟畏滅，但仍未能全部滅止，十時許，消防員駁喉五條入倉注射，濃烟逐漸減少。

火警時適在制水時間，兩輛巨型消防水喉車，在干諾道中石碼頭間，將兩條大喉伸入海中，吸取鹹水救火，滅火喉由干諾道中，橫跨德輔道中而至現場，因此，德輔道中砵甸乍街一段電車交通中斷，東西行電車須在砵甸乍街轉頭。

電車中斷，巴士更爲擁擠，不少趕時上班及上課學童，無法搭車，至九時許，仍有不少學生在街上等候搭車，的士則生意興隆，直至昨日中午，交通始恢復正常。

至於起火原因，一說爲冷氣機洩氟所致，但據致生公司經理馮錦新向記者表示：公司冷氣機，裝置在天台較後之處，從環境上推測，絕不可能冷氣機出毛病。馮氏說：六樓貨倉，放存一些膠質器材，在炎熱天氣下，可能燃燒，但正確原因，尚待調查。（劍）

（特訊）中環耳利街六十六號A四樓住戶，昨日下午一時半，發生小火。據說：當時上址住戶中人，在廚房用火水爛煲湯，隨後屋中人全部外出，只留下一頭狗守門，不知如何，廚中火叔及什物被燒毀，冒出濃烟，隣居發覺，馬上報警，消防局派車到場，破門入屋，將火救熄，未致成災。（程）

（本報攝）

# 英兵夜闖高士打道 擊毀天龍高麗的窗櫥

## 各罰五百元兼償損失二千餘元

（特訊）駐赤柱分隊士打道，以石頭擊破玻璃，昨晚控于銅鑼灣裁判司，被告認罪，法官和蘇判處罰金五百元，賠償損失二千八百元。

被告：（一）M.J.史蓮特，廿歲，（二）T.碧克，十歲，（三）C.荷尼斯，十歲。

控方宣讀控罪畢，詢問被告明白否，答：（一）（二）（三）十歲，在東江，十三日，在遭控本月十三日，在高士打道一帶，被人拘捕，在場有人報警，警員甲乙丙丁四人，在同日晚十時十分，在高士打道一帶，見三人在擊破玻璃窗，被告三人，向前追捕，被告三人，逃入一間民宅

# 霍亂症連日有增加
# 復趨緊張
## 未打針者趕快打針

（特訊）日來連續發生霍亂症，且有因而喪命者，港人預防霍亂情形復趨緊張，未打針者已紛往打針。

據醫務當局公佈，已證實之霍亂症現已增至廿六宗。因最近又有一名住在灣仔之七十四歲男子患霍亂症。目前，在醫院留醫之霍亂患者共有六名。

另有廿九名霍亂接觸者，刻在港威演檢疫所接受觀察。目前有關霍亂症之情形，如下：㊀醫院內臨床霍亂症六宗，㊁已接受治療及離院之霍亂患者十八名，㊂死於霍亂症者一名，㊃曾患霍亂而死於其他病症者一名，㊄在檢驗中之疑症無，㊅經檢驗後證明並非霍亂之疑症八宗，㊆在檢疫所內之帶菌者無，㊇已隔離及離所之帶菌者三四名，㊈港威演檢疫所內之接觸者廿九名，㊉離所之接觸者五一〇名，㊉㊀最近來港而被送往檢疫者無，㊉㊁最近來港者五十六名。（辛）

（澳門特訊）兩天來，香港均發生霍亂症，明起澳門衛生當局的注意，澳門雖然不過去一個月零兩天，未有新症發現，但因九月份屬最為緊時期，易傳染時疫，而且香港霍亂症增加了三幾宗故澳門當局，未敢取消疫埠之名。

茲又據報，澳門衛生當局，凡香港霍亂症新增三幾宗，為免發症又死灰復燃計，經再加強注意，並由前（十六）半夜起，又派出大批工作人員，前往碼頭，開始檢查所有夜香婦人所扛來傾倒之糞溺，查有無帶菌人存在。

## 兩貨車一私家車在花園道口撞成一團支離破碎八人受傷
### 私家車只尾部撞爛幸無人傷

（特訊）中區花園道口希爾頓酒店前，昨天中午十一時四十分發生一宗罕見的車禍，兩輛貨車及一輛私家車撞作一團，復撞向馬路中央的小花圃鐵圍，三輛汽車嚴重得支離破碎，造成了八個騎車苦力受傷浴血的大慘劇。

由於失事的地點，位於大道中與花園道交叉路口，那是中環的繁鬧地帶，撞車發生後，無數路人圍觀。而馬路受阻，曾引起了交通一度混亂，警方的車輛以及救傷車也擁塞了附近路旁，看來，真有人令觸目驚心之感。

據調查所知，發生這一宗車禍的經過，首先是由於一輛貨車失事所造成，那輛貨車車牌五五一二號，是屬利貨車公司所有，當時滿載着一車建築用的鐵枝，車上還有駕車苦力多人，沿花園道駛下，但不知是否為了車裝出了毛病，這輛貨車突然如脫韁之馬，從花園道上衝衝疾駛而下，嚴重撞車慘劇就發生在大馬路和花園道的十字路口。

因為，大道中經常車水馬龍，汽車疾駛向西而行，那時，正有一輛華麗的私家車六六八號駛過花園道口，竟然橫禍乘來，自花園道疾駛而下的貨車剛巧衝到，就此轟隆一聲，撞向了這輛私家汽車的車尾，車尾當堂變了一把爛鎖，破壞不堪。

另一輛相撞的貨車為張帶金貨車，車牌五六〇二號，當時亦係沿花園道駛下，尾隨著廣利貨車而行，這輛張金帶貨車車上並無貨物，但有兩名騎車苦力，就在前面撞車之頃，直剎向勝利貨車去，以致三車撞作一團，由於貨車笨重，衝力很猛，所以，兩輛貨車上的騎車苦力，在這一剎，在這一剎，兩輛貨車離兔直衝下馬路去，幸一撞當了一輛電車的話，真是非同小可。

失事的廣利貨車，據證當時係由羅便臣道一排樓工地搬運了一車鐵條約達三噸之多，準備運往高踞地盤，由司機「高佬」駕駛，車上有五名跟事苦力，除其中一個苦力在失事時機警握車上扶手，得以僅受輕傷外，其餘苦力四人，及司機「高佬」都受傷很重。

至於張帶金貨車，司機當然大難不死，受傷不重，車上兩個苦力，却重傷，被送泥魚的私家汽車，則無人受傷，只是車尾被毀而已。

此項車禍，傷者通司機在內總共八人，受傷者已送醫院治傷急救，計傷者姓名如下：一、譚永，三十六歲，二、羅剛，卅四歲，三、錢柏，四十四歲，四、陳坤，四十四歲，五、歐陽昌，四十歲，六、胡容，四十六歲，七、黃耕，三十九歲，八、童炳材，三十三歲。（雅）

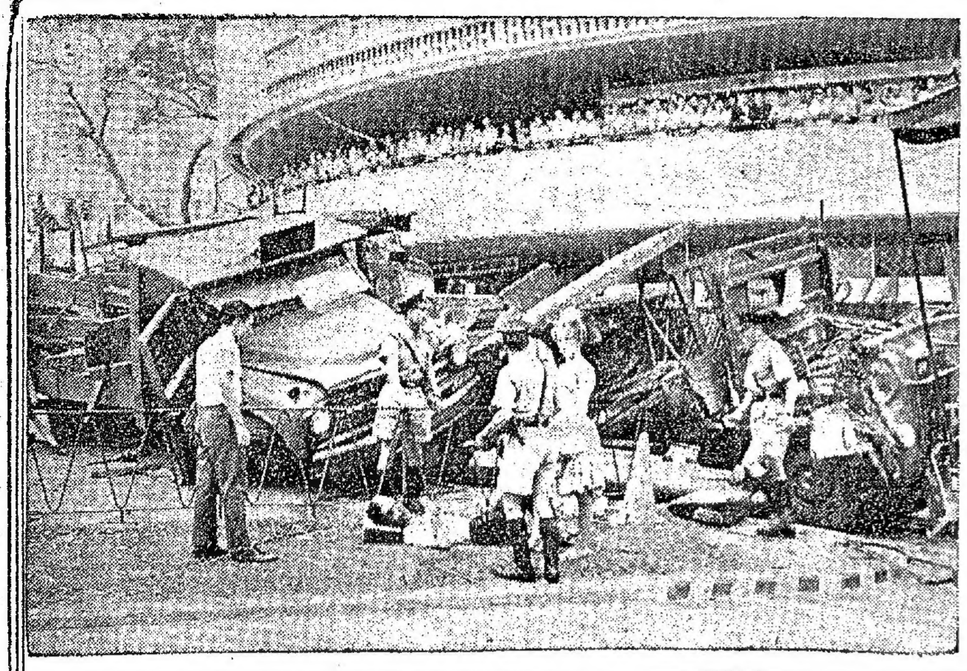

花園道口三車相撞，兩貨車支離破碎！（本報記者攝）

## 紀念大不列顛戰役
### 輔助空軍警衛督轅

（特訊）香港空軍輔助隊，將於今日派隊担任警衛港督府，以紀念大不列顛戰役。

該隊將於今日上午八時三十分，接替女皇團第一營担任警衛港督府責任廿四小時，再後即將原任交回督轅。

是日值勤軍官為皮亞士中尉，隊長為羅沙上士，班長為盧茲中士，副班長為羅沙下士，隊員計有陳世康下士，福榮下士及葉永康下士。

港督柏立德昨日亦於今晨在港督府檢閱由皇家空軍組成之儀仗隊，同時英空軍官兵列隊接往總督約翰敦堂，因此之故，中環若干道路，尤其為大道東，花園道及上亞厘畢道之車輛交通，可能由上午十時十五分起至中午十二時二十分止，停頓一短時期。

屆時，警察將在場值勤，以保交通不致遭受不必要的延阻。（辛）

殖民地部次官 關斯敦勛爵此次過港，對香港民情備極關懷，除親自巡視各地外，並探問民間疾苦，行政及立法兩局議員，昨晚特假座英京酒家歡宴蘭氏，賓主盡歡而散。圖為兩局議員，利銘澤夫婦、馮秉芬夫婦、羅理基夫婦、李福生夫婦、律敦治夫婦、簡悅強、諾樂斯、祈德尊等，與關斯敦勛爵全體合影。（本報記者攝）

## 兩局議員觀宴

## 救童助學運動
### 各界善長芳名

華僑日報第六屆讀者助學金，昨十四日續收到香港電影製片廠熱心捐助一百元。茲將來函錄後：「敬啓者：敝公司拍攝時裝喜劇「倩寃家」蔡柳于元先生借出柳園別墅，拍攝園遊會外景，俾得工作圓滿完成，不勝感謝，茲特送上港幣一百元，作為貴報助學金之用，以示向柳于元先生表示謝意，區區之數，尚希哂納，此致華僑日報學生助學，香港電影製片廠謹啓，九月十三日。」

綾部健太郎

## 日運輸大臣過港
### 參加慶祝大馬成立

（特訊）日本運輸省大臣綾部健太郎，昨日下午二時乘日本航空公司班機由東京飛抵港，同行有其秘書二人。綾部氏在機場對記者稱：渠此行係取道香港前往吉隆坡，代表日本政府參加馬來西亞成立大典。預定該處逗留三四天即返東京。

記者問及星洲及其經星加坡時，是否將與星洲政府談及星洲要求賠償問題？渠表示：此行並沒有負此任務，倘在吉隆坡有星洲代表與其談及此事時，渠亦將與彼等磋議，惟渠私人交換意見而已，並對記者表示不願發表有關此問題之意見。綾部及其兩位秘書，乘於昨日下午三時四十分改乘泰國國際航空公司班機由港飛赴吉隆坡。昨在機場歡迎者有日本駐港總領事新關欽哉，首席領事高島益郎等多人。（慎）

## 馬來亞衆院議長談
### 中馬建交大有可能

（特訊）馬來亞聯邦衆議院議長奧瑪稱舉領之六人代表團，於昨日下午二時乘日本航空公司班機由合北抵港，奧瑪議長昨在機場實質接見記者，據稱：渠等係於本月三日應大韓民國政府邀請，前往漢城作官式訪問，曾獲韓國政府優禮招待，漢城市長曾贈與金鵝三條，韓國大學並贈以名譽法學博士榮銜，且曾乘直升機至三八綫觀察，所得印象甚深。

奧瑪氏稱，在渠等訪問韓國完畢，再赴合北，以私人資格，訪問中華民國。渠曾晉謁蔣總統及政府官員，觀光該地建設，可惜適逢「颱風颱亞」颱風襲擊合北，未能暢遊，深表遺憾，恰遇去年四月曾赴台訪問，故在合友好甚多。

關於馬來西亞絕不會與中共建立外交關係，因此何以仍未能與中華民國建交，渠深感奇異，蓋南韓及南越，都與馬來西亞皆有外交關係也，渠續表示：將來大馬來西亞成立以後，與中華民國建立邦交，則大有可能，且其趨勢亦向此途徑邁進云。奧瑪等一行定今（十五）日由港飛返吉隆坡。昨在機場歡迎者有香港麵粉總經理孫麟芳及孫靈芳，華僑銀行副經理周大維等多人。（慎）

## 北風天陰
### 預測天氣稍涼

（特訊）天文台今晨報告：昨日氣溫最高八五．六度，最低七六．一度。至午夜止，廿四小時內雨量〇．四二吋。

氣報告云：㊀有關船隻航行之各地氣壓分佈形勢：昨十四日，在華南海岸之一低壓槽，向東北伸展，至東結在東海之一低氣壓，然後向東伸展，直至日本東南之另一低氣壓。

㊁本港地區天氣預測：今十五日：吹微風，大部份為北風，天陰，部份時間有微雨，天氣較涼。

## 青年失足慘死
### 一婦人服藥昏迷

（特訊）北角繼園街五十四號昨晚八時許有一青年墮樓斃命。

該青年胡子成，十八歲，住銅鑼灣大坑道五×號A閣樓，在一潔淨公司工作。昨晚在繼園街五十四號七樓抹窗門失足墮落街下，當堂慘死。（雨）

（特訊）婦人陳英，卅五歲，住九龍何文田龍文大廈八樓今晨發時許服安眠藥昏迷，被送電送院救治。（雨）

## 請助保良局

熱心學生，為保良局九月廿一日賣旗而服務，請自動捐購予以鼓勵。

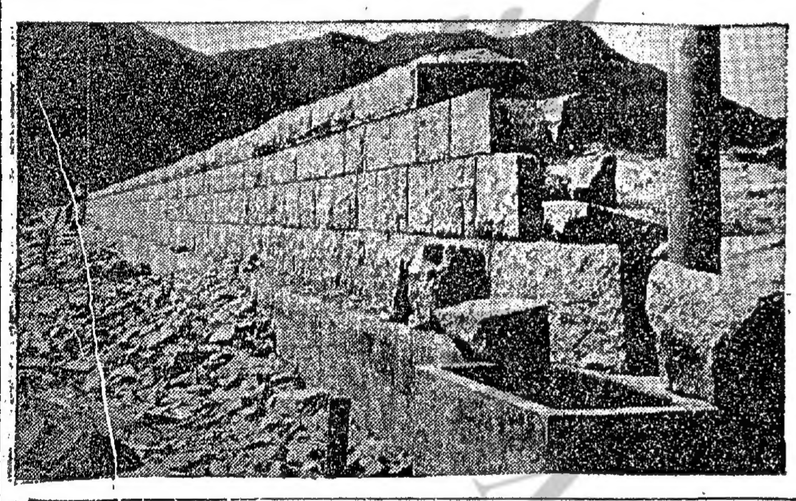

石壁水塘壩頂再築大石壘（本報記者攝）

## 香港經濟學會
### 專家演講工業管理

（特訊）香港經濟學會，定期本月二十四日（星期二）下午五時半，假歷大會堂九樓北部演講廳，邀請倫敦大學經濟學院管理學講師杜勒（K．B．THURLEY），演講，講題為「英日兩國管理學說的貢獻」。本港工商界近年注意工業管理問題，希望提高生產效率，對於杜氏之演講，工商界深感興趣者，必不乏人，屆時可以出席聽講。（經）

## 新界石壁水塘
### 控制塔及天橋
### 豎牌列為禁地
#### 壩頂再築石壘斜坡鋪草

（特訊）旅行與旅客注意：大嶼山之石壁新水塘，其控制塔之天橋橋頭，非經許可不准進入。

一個白底黑字的警告牌經已於最近豎立於水塘旁，進入控制塔之天橋橋頭。

由於此水塘工程之浩大，故即名而不惜遠道前往旅行參觀者，男女各界頗多，彼等為好奇心所驅使，恆有研究興觀看控制塔內設置之意願，亦有等骨年憂倡感到橋為風景優美之好去處，雅好在彼並肩携手，作一次橋上拍照留念，但最近，此希望已有問題，因為豎牌已設，進入將不容許。

此外，大水壩之上，現亦進行以巨大麻石築砌一度石壘，同時，為使此長大水壩壩基更為鞏固起見，當局已在壩坡上，遍植遮人所稱之「擺根草」，藉賴此種擺根草頗，使表皮土壤更穩固，昨日還築壩坡已一片草綠。

關於新水問題，有工人警表示，未經過濾之原塘水，似屬帶鹹味，因彼等撓取茶茶有此發現，但彼組信或許為一時之現象云。（立）

## 軍營車廠洩電小火

（特訊）昨晚十一時二十分九龍摩沙道小火，該處英軍營汽車廠電綫洩電，消防局派出消防車十三輛馳救，十分鐘後將火救熄。（雨）

## 倫敦「生學會」宣佈
### 本港考生十人合格

（特訊）據此間昨日接倫敦皇家衛生學會之消息：參加上月在港舉行之衛生訪問員及學校護士考試之香港考生十名，已獲得合格。姓名如下：陳驟輝、鍾毓秀、何耀華、林杏芳、梁可材、梁愛貞、麥笑銘、孫玉芳、鄧掌珠、唐婉儀。（辛）

## 一個變節大兵返美
### 永不想再到大陸去

（特訊）九年前變節的美國軍人史戴·魯斯，一週前偕其中國夫人金虹及其十四個月大之女兒蓓蒂，由大陸來港。昨日下午六時半，渠等一行三人已乘泛美機由港飛返美國。

史戴·魯斯在大陸九年當中，學聽了說流利的國語。渠昨在機場對記者稱：本人此刻獲得機會回返美國，甚感愉快，現返美國雅利桑那州之德臣市。因其母親在該處居住。至於其今後之出處，雖尚未十分決定，但他暫欲繼續學習中文。

記者問及再將回返中國大陸否？渠答曰：不會再去。因大陸糧食，至今仍感缺乏，就其本人而言，其體重已減輕了十餘斤，身體變了又瘦又老，他說：他原係美國星條報之攝影記者，在大陸，他沒有機會攝記，而任其他的工作，又吃不消，此亦為他此次能被釋放現由之一。

他的妻子金虹，上海人，據稱：她于七年在滬口與其夫認識，現隨夫返美，依附其婆婆，不敢作再返大陸之想，由於她尚有親屬在共區，所以她不願說出大陸的情況云。（慎）

## 回首當年
### （一九四九年九月十五日）

民子弟皆有入學優先權。

△今據紗廠方面消息，本港南洋，大南，聯泰，香港，九龍，維綸及寶星等十二家大紗廠，已組成南洋考察團，日內出發新加坡，菲律賓，緬甸等地考察需要紗量，設法向南洋擴展市場。

△警察當局設置告密信箱，始於已退職之前肅清貪污部高級警司沙輔頓氏，因當時貪污之風甚盛，為免除市民對報案畏懼，故特設告密箱，今據深水埗警方透露，該項告密箱，不僅設於九龍警察總部，現各警署亦已有告密箱之設。

△九龍扶輪會今午餐會，據市政衛生醫官演講肺病問題稱：肺癆還在吉希國時代已有發生，埃及所發掘之木乃伊中亦有發見肺癆之痕跡者。又稱，香港人口稠密，居民幾皆曾染肺病，但華人抵抗力特强。

△今晨，政府為改善漁民子弟教育及減輕漁民負担，決將長洲漁校改組，辦法大約與香港仔漁民學校相同，新校舍會由新校長，教育司代表一人，漁民司代表一人及舊校董三人組成，凡漁弟教育及減輕漁民負担，決將長洲漁校改組，辦法大約與香港仔漁民學校相同，新校舍會由新校長，教育司代表一人，漁民司代表一人及舊校董三人組成，凡漁

## 本港新聞
### 今日六版

第一張第一頁　第二張第一頁　第三張第一頁　第四張第一頁　第二張第二頁　第三張第二頁　第四張第二頁


家庭用品大特賣
搪瓷　塑膠　金屬　衣飾

| | | |
|---|---|---|
| 28 C M 奶黃色搪瓷水桶 | 每個 | $ 20.00 |
| 38 C M 奶黃色搪瓷面盆 | 每個 | $ 7.00 |
| 3 磅庄象印嘜有咀熱水瓶 | 每個 | $ 21.50 |
| 9½" 有柄不銹鋼煲 | 每個 | $ 32.00 |
| 22 C M 合金煲 | 每個 | $ 11.50 |
| 新款膠茶盤 | 每個 | $ 2.00 |
| 新款膠果碟 | 每隻 | 80¢ |
| 新款膠花瓶 | 每個 | $ 4.50 |
| 中式鋼鑊 | 每隻 | $ 5.00 |
| 47"X70" 新花膠枱布 | 每張 | $ 12.50 |
| 33CM膠質漆圓盤 | 每個 | $ 4.70 |
| DAIMARU 夏恤 | 每件 | $ 14.50 |
| DAIMARU T恤 | 每件 | $ 12.50 |

| | | |
|---|---|---|
| 花紡內褲 | 每條 | $ 2.50 |
| 純棉T恤 | 每件 | $ 2.20 |
| 男庄絲質三角褲 | 每條 | $ 2.70 |
| 日本蓆 | 每張 | $ 5.00 |
| 日本拖 | 每對 | $ 1.80 |
| 女庄恤衫 | 每件 | $ 7.80 |
| 女庄T恤 | 每件 | $ 6.00 |
| 女庄毛巾恤 | 每件 | $ 3.00 |
| 女庄睡衣 | 每套 | $ 6.30 |
| 女庄底裙 | 每套三件 | $ 10.50 |
| 手提袋 | 每個 | $ 6.00 |

今天營業時間延長至晚上九時半

銅鑼灣百德新街 香港 大丸 電話：773816

雲華食品業有限公司經營
盛新飯店
（橋頭鵝）號九二四道克洛：址地
晚飯小菜
游水海鮮
巧手燒鹵
歡迎外賣
開張（二期星）日七十月九定預
敬請　貴客注意

LICORICE EXTRACT
甘草膏
品質純正　成份準確
天然植物　科學提煉
日本藥局方第六版試驗合格
英國倫敦化學相當審驗
所含實含量 22.5%
東南亞總代理
香港 新記公司
郵政信箱827號
電話25151號
甘草精華 用途廣大
適合 香烟 醫藥 醬油 糖果 等用途

香港保護兒童會
本會敬請各界人士捐助本會經費，以期發展會務，本會本久遠之宗旨，不分種族，不分宗教，不分黨派，不分貧富，不分職業，不分年齡，不分性別，不分國籍，不分語言，不分文化，不分風俗，不分習慣，不分嗜好，不分信仰，不分思想，不分行動，不分言論，不分出版，不分集會，不分結社，不分遊行，不分示威，不分罷工，不分罷市，不分罷課，不分罷免，不分罷選，不分罷黜，不分罷官

本港新聞

# 香港華德德梁佐材有罪入獄四十月

## 法官宣讀判詞歷時句餘鐘分析控辯雙方證供要點

## 控方指出被告為黑社會賭棍淫媒三位一體之壞蛋

## 嚴懲色情販子不准罰代欵

（特訊）「人謂香港社會道德日趨淪亡，色情販子無負重要責任，法律對於此輩敗類，絕不放鬆！」「香港華德」案宣判時，摩士蘭法官嚴正表示當局之決心。頭髮鬆鬆，臉色蒼白之「香港華德」案佐材，遺孀蒲尼雖一句鐘後，判處一年監禁，罰金五百元，原來被告係黑人物，賭棍，皮條客三位一體之壞蛋。結果，法官判案時，聲明不准以欵代刑。

開庭後，希士達法官宣讀判詞，歷時句餘鐘，自始至終，堅信被告仰賴不道德入息為生，其未能確定者，法官判案時，聲明不准以欵代刑。

昨晨十時十五分，希士達法官宣讀判詞，自始至終，堅信被告仰賴不道德入息為生，其未能確定者，法官判案時，聲明不准以欵代刑。

開庭後，希士達法官宣讀判詞，歷時句餘鐘，自始至終，堅信被告仰賴不道德入息為生，其未能確定者，法官判案時，聲明不准以欵代刑。

法官判詞指出本案控辯雙方證供之要點：控方證人三名，其一為尖沙咀辦案督辦史密夫，八月十一日凌晨二時半分，突擊搜查柯士甸大廈九樓「金鳳華麗屋」，此一被疑為賭業之架步，即共一男子應聲坐被告人，即辦表露身份後，並即共一女子應聲令房中人舉門，接受檢查，有一女子應聲後，旋即突然，良久，部門而入，房中有一男衣衫不整之男女，女子羅普普正在穿裙，男子劉保羅則結襯衣鈕，即辦施用房，繼續搜查，在搜面檢獲相海兩本，其中貼滿酒吧女郎，在舞小姐共至「名女人」照片，並貼有「金鳳華麗屋」之廣告。此外，案頭並現有無數裸女黃照，壁上亦掛滿淫媒性感之裸女油畫，顯以各式圖案，還俗美性質，顯然一個營業性質，承認當晚在「金鳳屋」，無被告先行通知，介紹男友，其後男子劉保羅出現，被告與劉保羅密對一番後，被告手四十元出房，將伊入房之後，即被告手四十元，旋與羅入房之後，始可到手。

被告方面之反辯，律納如下：控方證人劉君之到往訪，乃由被告吐露自鐘之後，表示同情，願予羅四十金，並欲交友。被告並非從中牟利，而劉、羅兩人並無其他不道德情事發生，羅普普入劉房間，不過為向劉道謝贈金而已。

被告自辯：「君鐘意肥胖瘦？老師嫩？」「我本人豈會異寫一？」

訪，乃向被告吐露自鐘之後，表示同情，願予羅四十金，並欲交友。被告並非從中牟利，而劉、羅兩人並無其他不道德情事發生，羅普普入劉房間，不過為向劉道謝贈金而已。

本席不相信被告並無利益，一個無可懷疑之事實，被告從中為兩男女撮合，必有利可圖。

鐘上貼滿艷照原因，竟未作解釋，或有可能，然對於相因此，本席認控方證據確鑿，毋庸置疑。

倘有未可肯定之問題，厥為被告到底幹此職業已有若干時候？到底有多少女性與此「架步」與「場」相信，被告所經營與此「架步」與「場」有關？本席有理由相信，有計劃組織，有計劃組織營如此職業，當然不令人痛心疾首。

本席（法官）必須指出：證人羅普普並未供述曾於當晚向被告吐露苦況，被告所謂羅氏表示痛擁欠如放牛之字體？

# 警察與民衆　建良好關係

## 簡悅強議員勗勉輔助警察

（特訊）輔助警察週年集訓第七營，昨在黃竹坑警察訓練學校舉行結業儀式，由立法局議員簡悅強主持檢閱，隨後並致演詞勉勵各輔警在執行任務時，負起建立警方與民衆間良好關係的責任。

簡悅強議員演詞原文如下：

「在另外一次同樣的典禮中，我曾經提及警方與民衆有密切合作維持治安的需要。

我當時說過，無互相了解才能够獲得密切的合作。警方須要了解民衆的問題，常常受到騷擾，但是在我的心目中，民衆少受到人們的注意。

了解警方的問題，由於他們的職責的性質，警方不易使人對他們及他們的工作，感得良好的印象。

因此，他們日常所做的工作，百件好事，每每被人忽視，是如果他們其中一個人犯了輕微的罪名，就常常受到全體民衆的注意，並且有時被人誇大起來。這就是我來主張警方無有一名公共聯絡官的原因。但是方法。

你們可以將你是輔警方面的情形，親友告訴至你們的家人，經作並一個人，警察的工作效率，我們的工作效率，表大衆參觀你們為大衆而犧牲你們寶貴的時間和精力。（程）

輔警集訓結業簡悅強主持檢閱（本報攝）

# 復興禮興仁學會　提倡道德運動

（每聯聯合文化團體及街坊會，推行市民道德運動，近獲得政府鼓勵，批准在紅磡海心廟游樂場，舉行一連三日公開演講，每日下午一小時，向觀衆作宣傳道德之演講。昨據該會總書記楊志強表示，本港近年社會以犯罪案件日增，熱心社會對工作信心薄弱，認為以往以拳頭救世風氣之日下，下一代人非能提倡道德，不能挽救此頹風，為此工作，本會成立以來，一貫以提倡道德為本會宗旨，本會自度能力以附驥居古，本會人們因為本會成立以來，一貫以提倡道德為本會宗旨

本港新聞

# 保良局廿一日賣旗
# 港九遍設接應站
## 由全體總理分頭駐站主持

（特訊）保良局本月（二十一）日賣旗籌款，深得港九及新界各校當道熱烈支持。該日將展開廣泛之戶外勸售。該局總理對港九市區之熱心參加戶外賣旗學生，日決定設置各地區分站，由各總理分別駐站照顧，并就地以汽水麵包招待。

香港區以禮頓道該局為總部，由關如彥主席主持。九龍區以廣華醫院禮堂為總部，由馮兆雄管總理主持。其餘各分站如下：

一、筲箕灣總理主理。二、北角站設于英皇道中國酒樓，均由羅貴儀總理主理。三、銅鑼灣站設于渣甸街坊會，由陳超常首總理及王炳文總理主理。四、中區設兩站，一在中環大厦管理處由黃炳禮、毛雲龍、陳百强三位總理主理，一在荷李活道軍器一校，由林樹銘總理主理。五、上環站，設于午長街街坊會，由黃卓文總理主理。六、半山區站，設于堅道教文書院，由林樹銘總理主理。七、西環站設于廣州酒家，由鮑黎全珍總理主理。八、尖沙咀站，設于油麻地街坊會，由余繼麟總理主理。九、油麻地站，設于彌敦道書不大厦管理處，李添總理主理。十、深水埗設兩站，一在深水埗街坊會，一在大埔道新的士公司，均由梁滋鑾總理主理。十一、紅磡站設于紅磡街坊會圖書館，十三、九龍城站設于崇華堂義校，均由陳卓平總理主理。同時各總理均備有巡視汽車，分別巡視各學生之寄養關係，如有何問題，立即為解決，足見該局總理照顧學生之週全，所以深得各校員之贊助也。（澄）

# 慶會聯住
## 建議當重局申兩主項張：管制
### 商用新樓、放寬診所登記例法。

（特訊）港九住客聯合會昨（十四）日下午六時，假座瑞華酒家舉行成立九週年會慶暨會員大會，該會當實行各社團首長名流何廉、馮海朝、馬文輝、李序東、唐歐洲、吳林伯及該會職員，會員共五百餘人，由該會主席林沾，會長李曼超兩氏先後致詞，重申該會兩項主張：商用新樓租值必須管制！藉以安定社會促進繁榮。（二）「一九六三年診療所登記法例」必須放寬，使社團診所繼續為貧病服務，以獲最大樂健康。大會中通過要案：一、上書建議當局：（A）管制商用新樓租值，以安定社會。（B）放寬診所登記新例以福利貧病市民。二、修正福利局金額程，加派局員。三、購置會所雜務辦法。

林沾致詞中指出：香港現在有兩件急待解決的問題，那是：（一）商業用樓的瘋狂加租；（二）九六三年診所登記的新例。關於第一項商用新樓的瘋狂加租，當從事實顯見，沒有無可遏止的趨勢，實以阻碍工商業和教育事業的發展，並且增加市民的負担，這是如所周知的事實，已毋庸贅述。關於第（二）項宣佈執行。「醫例」問題，這是最的宣示，我們聲會的關係問題。因為貧病市民，與重視社會貧病市民的福利，是不可分的。現在醫生太少，註冊醫生收費太貴！這至公立醫院隨處「病滿」，貧病大衆，痛苦萬狀。自社團診所出現後，因為收費低廉，且有隨時應診之便，對於貧病，實獻極大。這類診所增加了一百萬有多，增加了一百萬有多，木屋區居民，現時尚有六、七十萬，香港可以說是協助政府解決貧病的機構；所以醫務總監麥敬時醫生，在立法局會明述前醫務總監席上，勉勵二週一次，在立法局會們一向的主張，呼籲香港政府當英倫：（一）商用新樓租值必須受合理管制，（二）放寬診所登記法例，必須放寬，使貧病市民，藉以安定社會，促進香港的繁榮。（三）鑑於過去醫務法例，一九五七年醫務法例，一九五三年從新登記法例，必須放寬，使廣大貧病市民，免離優醫療，加深失去醫療的痛苦。我們知道：被迫於是把第廿條規定，暫行擱置，等到本港未經註冊醫生的過剩問題獲得解決之後，由醫藥顧問會，根據實際情況，作有系統的推動，在本屆董事局主席關如彥、首總理淇兆雄、陳超常、總理黃炳禮、陳卓平、羅倉、黃卓文、余繼麟、李添、林樹銘、謝柱祥、王炳文、毛雲龍、陳百强、鮑黎全珍、梁海雲的積極推動下，刻已獲得了各方面的熱烈响應，給認識名譽並準備。

# 住
## 慶會聯住會週年
### 建議當重局申兩主項張：管制
### 商用新樓、放寬診所登記例法。

（特訊）港九住客聯合會昨（十四）日下午六時，假座瑞華酒家舉行成立九週年會慶暨會員大會，該會當實行各社團首長名流何廉、馮海朝、馬文輝、李序東、唐歐洲、吳林伯及該會職員，會員共五百餘人，由該會主席林沾，會長李曼超兩氏先後致詞，重申該會兩項主張：商用新樓租值必須管制！藉以安定社會促進繁榮。（二）「一九六三年診療所登記法例」必須放寬，使社團診所繼續為貧病服務，以獲最大樂健康。大會中通過要案：一、上書建議當局：（A）管制商用新樓租值，以安定社會。（B）放寬診所登記新例以福利貧病市民。二、修正福利局金額程，加派局員。三、購置會所雜務辦法。

林沾致詞中指出：香港現在有兩件急待解決的問題，那是：（一）商業用樓的瘋狂加租；（二）九六三年診所登記的瘋狂加租，當從事實顯見，沒有無可遏止的趨勢，實以阻碍工商業和教育事業的發展，並且增加市民的負担，這是如所周知的事實，已毋庸贅述。關於第（二）項宣佈執行。「醫例」問題，這是最的宣示，我們聲會的關係問題。因為貧病市民，與重視社會貧病市民的福利，是不可分的。現在醫生太少，註冊醫生收費太貴！這至公立醫院隨處「病滿」，貧病大衆，痛苦萬狀。自社團診所出現後，因為收費低廉，且有隨時應診之便，對於貧病，實獻極大。這類診所增加了一百萬有多，增加了一百萬有多，木屋區居民，現時尚有六、七十萬，香港可以說是協助政府解決貧病的機構；所以醫務總監麥敬時醫生，在立法局會明述前醫務總監席上，勉勵二週一次，在立法局會們一向的主張，呼籲香港政府當英倫：（一）商用新樓租值必須受合理管制，（二）放寬診所登記法例，必須放寬，使貧病市民，藉以安定社會，促進香港的繁榮。（三）鑑於過去醫務法例，一九五七年醫務法例，一九五三年從新登記法例，必須放寬，使廣大貧病市民，免離優醫療，加深失去醫療的痛苦。我們知道：被迫於是把第廿條規定，暫行擱置，等到本港未經註冊醫生的過剩問題獲得解決之後，由醫藥顧問會，根據實際情況，作有系統的推動，在本屆董事局主席關如彥、首總理淇兆雄、陳超常、總理黃炳禮、陳卓平、羅倉、黃卓文、余繼麟、李添、林樹銘、謝柱祥、王炳文、毛雲龍、陳百强、鮑黎全珍、梁海雲的積極推動下，刻已獲得了各方面的熱烈响應，給認識名譽並準備。

# 憫茲弱小，救助無依
## 保良局婦孺生活

當此保良局又要向各界人士請求俯賜捐助之際，今天發表這一篇連續性報導文章，是要讓那些曾為及將為保良局捐助的仁人善士，了解和明瞭他們的熱心捐助，不僅沒有浪費掉一分一毛，相反的正被運用於符合實際需要，和最新的科學管理及幼孩工作上面，使到保良局兒女在集體的生活方式裏，猶如置身於自己溫暖的家庭一般。

每年一度的保良局賣旗籌款，定期本月廿一日舉行。由該局近年保良局一切的建設工作，在本屆董事局主席關如彥、首總理淇兆雄、陳超常、總理黃炳禮、陳卓平、羅倉、黃卓文、余繼麟、李添、林樹銘、謝柱祥、王炳文、毛雲龍、陳百强、鮑黎全珍、梁海雲的積極推動下，刻已獲得了各方面的熱烈响應，給認識名譽並準備。

當此保良局又要向各界人士請求「俯賜捐助」之際，這裏得適當的教育，滿意安逸，舒適，愉快幸福的生活，在集體的生活形式裏猶如處於具有父母之愛的溫暖家庭中。

下面是保良局婦孺生活介紹：

（一）幼嬰室和幼孩室。

由初生以至實足年齡二十一歲的無依婦孺，都屬於保良局的收容對象。其年齡在兩歲以下的，被安置於幼嬰室，其餘的在幼孩室，大致來說，前者以一歲以下的在哺乳期內的較多，後者則為一歲以下的幼嬰。

為什麼有這麼多的幼孩和幼嬰？首先我們得一談來源，那一年幼少的生命，可以說百分之九十以上是屬於「棄嬰」，主要有下面幾個來源：㈠來自犯了婚的父母；㈡來自被拘的父母；㈢來自被遺棄的嬰兒；㈣來自未經註冊醫生主理，即診所收的費用，使貧苦市民也可以得來。……鑑於一九五七年醫務法例，一九五三年從新登記法例，必須放寬，使廣大貧病市民，免離優醫療，加深失去醫療的痛苦。我們知道：被迫於是把第廿條規定，暫行擱置，等到本港未經註冊醫生的過剩問題獲得解決之後，由醫藥顧問會，根據實際情況，作有系統的推動，在本屆董事局主席關如彥、首總理淇兆雄、陳超常、總理黃炳禮、陳卓平、羅倉、黃卓文、余繼麟、李添、林樹銘、謝柱祥、王炳文、毛雲龍、陳百强、鮑黎全珍、梁海雲的積極推動下，刻已獲得了各方面的熱烈响應，給認識名譽並準備。

（本報記者攝）

# 劉天宏訪美歸來
## 半島獅子會會長

國際總會對港區社會服務極為讚許

（特訊）半島獅子會昨夕假國賓酒店，歡迎該會會長劉天宏代表三〇三區赴美國出席美國國際獅子大會歸來，首次主持會議，到會者以一歲以下的在哺乳期內的較多，後者則為一歲以下的幼嬰。

為什麼有這麼多的幼孩和幼嬰？首先我們得一談來源，那一年幼少的生命，可以說百分之九十以上是屬於「棄嬰」，主要有下面幾個來源：㈠來自犯了婚的父母；㈡來自被拘的父母；㈢來自被遺棄的嬰兒；㈣來自未經註冊醫生主理，即診所收的費用，使貧苦市民也可以得來。……鑑於一九五七年醫務法例，一九五三年從新登記法例，必須放寬，使廣大貧病市民，免離優醫療，加深失去醫療的痛苦。我們知道：被迫於是把第廿條規定，暫行擱置，等到本港未經註冊醫生的過剩問題獲得解決之後，由醫藥顧問會，根據實際情況，作有系統的推動，在本屆董事局主席關如彥、首總理淇兆雄、陳超常、總理黃炳禮、陳卓平、羅倉、黃卓文、余繼麟、李添、林樹銘、謝柱祥、王炳文、毛雲龍、陳百强、鮑黎全珍、梁海雲的積極推動下，刻已獲得了各方面的熱烈响應，給認識名譽並準備。

新任半島獅子會會長劉天宏首次主持會議，報告出席國際大會經過。（本報攝）

# 順德聯誼總會
## 賀歐陽良榮膺

（特訊）順德聯誼總會以邑彥歐陽良榮任傑志體育會會長，業協會長，董事會同人特於昨夕在會所大禮堂舉行歡宴，希申慶賀，是夕與會者除賓方外，主方到有會長何智鴻、梁季嘉、主席何享綿、梁醫藩、李禮嚴、會賓余兆基、李鈞志、潘幼剛、張丹、周劍甫、龍灌垣、胡漢輝、陳荊鴻、潘國、梅炎秋、羅榮何孟倫、何泡、關耀、梁拔南、吳衍權等數十人，一堂濟濟，冠蓋雲集，齊集後先國為：順德聯誼總會歡宴歐陽良（宏起第四人）留影

在鑼鼓喧嗔中，途開，數十席，餘興娛樂錯直至夜後始盡歡而散。

# 一男一女
## 被毆受傷

（特訊）賈大仙徙置大厦V座，昨日下午五時，一婦人被人用菜刀斬傷手臂，兇徒逃去，婦食傷報警。婦名何容英、三十四歲，住V座三五一號，她事前曾與人發生口角。

昨午五時半，油麻地白加士街一建築工地，一工人被人用鐵枝擊傷，傷者關櫻，三十九歲，疑被人毒仇。（程）

# 張泰韓 翁美杏 大喜
## 結婚儷影

香港米行商會理事長，香港麵粉商業總會會長，商業通濟公會及至樟總會副理事長，聯興行、廣勝恒麵粉行總經理翁鑑堃之第五女公子美杏，與菲律賓殷商張寶平之令侄泰韓君於昨十四日在香港大會堂婚姻註冊署舉行結婚典禮。查新郎張泰韓君為香港大學工程碩士，英國愛丁堡師學會會員，現仍在英國劍橋大學研究院攻讀工程博士，新娘翁美杏小姐，系出名門，畢業於聖保羅中學，并任香港荷蘭安達銀行秘書之職，一雙新人，由同學而締結良緣，珠聯璧合，佳耦天成。新婚夫婦定於週內乘英國海外航空公司班機，飛往英國蜜月旅遊。張、翁兩家均為社會知名之士，與商界有社會名流，香港大學教授，港大及聖保羅校友，銀行界巨子，米行商，麵粉商同業暨各行商人士等數百人，鑑開數十桌，賓朋滿座，備極歡樂。

張泰韓、翁美杏結婚儷影

# 像俬裝飾商會
## 歡宴周有夫人盛況

（新聲社）香港傢俬裝飾商業總會同人，昨（十四）晚八時，在會內禮堂設宴歡迎該會首席會長周有之夫人陳陽金女士歡迎餐來。是晚參與盛會者有正副主席梁根、陳燕、何世輝、張昌、馮鼎、朱鐵、林偉、梁俊、林威、李潮、梁灌波、委員陳卓文、謝逸、如、鄭、明帝、方榮、林錦、李登、高無危、鄭、郭偉洪、趙耀、抵達、由主席梁根分多人。周有夫婦如時、別介紹與各同人認識，及一一握手為禮後，談笑歡洽。在宴會席上，周夫人報導歐遊經過情形甚詳，并對港製傢俬輸英後，獲得當地人士樂於購用情況，有詳細之聞出，盼望全體同業今後拓展外銷市場，佛各界人士聽聽港製品之優點物美云。席間，後即由執行委員會主席梁小初博士為新校舍主持奠幕，執行委員會副主席馬敬全為在奠會精神感召之下，在各位教師教導之下，各位教師教導之下，新堂主持奠幕，最後

# 加美日紀行
## 銀振球

（特訊）法文化協會將於本月三十日開始上課，由本月十六日起，每日上午十時至下午一時，在宣生辦理登記。學費如下：一學期（三個月）港幣四十元；兩學期港幣八十元；全部九個月課程港幣一百元。

## 法文化協會續辦法文班

（特訊）法國文化協會主辦之法文班，日起，每日上午十時至下午一時，在宣生辦理登記。學費如下：一學期（三個月）港幣四十元；兩學期港幣八十元；全部九個月課程港幣一百元。

# 大會堂節目

九月十五日

中國畫展會
聚藝未世日講座
藝術及藝術珍品展
六樓展覽廳　上午十時至下午六時

孔教學院講座
香港攝影照片展
博物館
上水發現中國古錢展
圖書館開放
學海樓講座陳湛銓主講
三輪傳教學會講座
海德公園講座
粵語話劇根除毒害義滅親
音樂廳
八樓展覽廳上午十時至下午六時
南演講室　上午十時至下午六時
六樓展覽廳
北演講室
博物館
博物館
上午十一時
下午一時至五時
下午一時至五時
下午一時至五時
下午二時半
下午四時半
下午五時
下午八時
北演講室
北演講室
南演講室
上午十一時

# 今日備忘錄

（星期日）

## 活動時間

上午十時廿分
上午十時五十六分
正午十二時
下午三時至五時
下午八時
上午十一時

## 活動地點

香港
聖約翰大教堂
殷合道七十一號
大會堂十樓會議室
金漢酒樓
石崗

## 活動項目

檢閱
大不列顛職役禮拜
新聖堂奠基禮
西醫組開會
大會堂十樓會議室
理監事就職儀式
檢油比賽

## 團體名稱

檢閱：皇家空軍儀仗隊
禮拜：聖約翰禮拜堂
奠基：聖士提反堂
西醫：聯合國香港協會
宗親：潮南陽堂宗親會
汽車：雅細雅火油公司

# 潮州公會同人歡迎
## 周坤成歸港

潮州公會副主席周坤成，於前月赴美加等國考察商業，茲以任務完畢，於昨（十四）日下午一時，抵港。是日曾往接機者有潮州公會同人黃志强、劉文俊、周振德、吳福如、黃天俊、馬松深、馬靈生、羅仰柳、林漢、陳貢、兆東、馬壁魂、迪樟全、周光星、顏顯波、陳卓平、謝錫雀、黃錫江、蔡章開、鄭恩烈、文、孟少德、鄭貞鑾、鄭宗、黃欽宜、迪英賢、周德明、王錫輝、陳木山、陳廷清、鄭俊强、黃本華、顏昌俊、陳澤明、陳廷沛、林成、顏瑪河、顏興國、張誠、李子芳、鄭碧木、黃見、李丙坤、劉廖鑑、黃岳、黃熙中、潘駿、黃起雲、李紳君、陳汝梅、吳任添、葉茂興、張文輝、鄭文大、劉逸人、陳錦波、林陳開元、王濂新、林茲以任務完畢，於昨（十四）日下午一時，抵港。是日曾往接機者有潮州公會同人黃志强、劉文俊、周振德、吳福如、黃天俊、馬松深、馬靈生、羅仰柳、林漢、陳貢、兆東、馬壁魂、迪樟全、周光星、顏顯波、陳卓平、謝錫雀、黃錫江、蔡章開、鄭恩烈、文、孟少德、鄭貞鑾、鄭宗、黃欽宜、迪英賢、周德明、王錫輝、陳木山、陳廷清、鄭俊强、黃本華、顏昌俊、陳澤明、陳廷沛、林成、顏瑪河、顏興國、張誠、李子芳、鄭碧木、黃見、李丙坤、劉廖鑑、黃岳、黃熙中、潘駿、黃起雲、李紳君、陳汝梅、吳任添、葉茂興、張文輝、鄭文大、劉逸人、陳錦波、林陳開元、王濂新、林

# 夏威夷海灘觀日落「銀劍」開花高達十呎

在禮香山，除了享受椰雨蔗風的滋味，在海灘觀日落，也是使人銷魂的事。茲以一張帆布馬鞍，放在海灘躺在上面，同時在平先又預備好了一杯咖啡，在海灘觀日落，或牽一張帆布馬鞍，放在海灘躺在上面，同時在平先又預備好了一杯咖啡，如果有美女在側，下面有落日，金色來，像變幻金鞍，非常美麗，下面有落日，金色來，像變幻金鞍，非常美麗，下面有落日，金色來，像變幻金鞍，非常美麗

元朗警方取締阻街小販單車

# 商會建議改善管理

## 整飾市容必需兼顧小販謀生

### 墟內亟宜劃定單車停放場所

（特訊）關於警方近在元朗採取措施，嚴厲取締小販，單車及車輛阻街行動，曾一度引起當地商販與鄉民之不安，元朗商會為此，特偕陳祥盛建議，向元朗理民府長官鍾逸傑，元朗中區警司莫榮，及屏山警署長莊士敦等轉敬管長，提請採納改善。

該會所提建議，計分元朗墟市小販問題及元朗交通管理兩大項如下：

（甲）關於管理元朗墟市小販問題，該會在建議中首先指出，元朗墟市目前雖實行建設，但尚未達到成為衛星城市之階段，與港九市區情況自有差別，因而管理小販之辦法亦一時不能完全與港九市區相同，特提請警察當局注意兩原則。

（一）警方執行職務時，對鄉村墟市之環境應予同情之考慮，一方面固要使小販不致阻礙交通及破壞市容，一方面又要顧及小販有立足謀生之機會，原則上先要有安置小販之計劃，然後才可執行嚴厲取締之法則。

（二）如求根本解決，以期一勞永逸，則多闢小販市場，集中小販各行業之攤賣，現定各攤檔位之尺寸及美化裝修，而在交通孔道之元朗大馬路兩旁市容則得以整飭疏導，乃為管理小販之上策。

該會并提供首先採行之臨時通融辦法數點：

（一）元朗大馬路兩旁商號在門前放置貨物及搭設攤位，如雖開騎樓凸出尋呎以內至寬呎者，請予通融，暫時免予搭蕩。

（二）在日新街（榕記爐行側隣）行人道上，蓋搭固定之熱食檔，請遵設法另予安置遷移，俾該段馬路可供泊車之用。

（三）當局應在不通車之街道，類如阜財街等劃定小販攤位，暫應小販謀賢之急需，在此香港市中心區永吉街及利源東西街等亦有同樣成例。

（乙）關于元朗交通管理方面，該會建議陳述四點如下：

（一）先朗墟市生意，向以各鄉鄉民集中買賣者佔大多數，鄉民來往多用單車代步及搬運貨品，常因不明法例而違犯交通則例，遭受警方取締，因慣於往昔之觀念，常心懷不甘，甚或對來往元朗，發生交通不便之感，為免除農民對交通問題之困難并增加市面繁榮計，似宜增加單車停放場所，在不犯交通條例之原則下，請予單車停放之便利。

（二）康莊市場四週街道，用以停泊私家車，因未劃定車位，常見有秩序混亂，浪費空位情形，擬請予整理，劃定位置，使能地盡其利。

（三）大陵頂施行填河工程後，似可擇定寬闊空地設置停車場，在大馬路原劃定停放貨車位置，似應取銷，以保留為上落貨物時暫時停車之位置。

（四）警方執行職務取締交通違例時，態度方面請加考慮，多用和平勸導方式，使民眾樂於接受指導，免發生誤會。（基）

# 大澳學校新堂校落成開幕典禮

## 全部建築費用共五百餘本年辦初中一

（特訊）中華基督教會香港區會屬下之大澳雅各堂新堂及大澳學校新校舍，於昨（十四）日下午二時十五分舉行落成開幕典禮，該新校舍之長，教會人士及教育商名流，地方機關首盛、簡蔭堂、李敬修、鄭祥、張鈞、張炳傳、簡松興、余元熙、陳焯、游炳、袁九、王榮昌、聚瑞、大澳學校，由李敬師發任校長，一九三二學年，學生人數增加約有八九十人，原來地址不敷應用，遂遷校於街市街六號至八號二樓，並向政府申請津貼，由於管理殘廢，辦理完善，校舍見繁忙，教會有勝之拜之用。

現新校舍有課室六間，分上下午上課，可收容五百四十名一間，貫會所新界發展小學教育亦可暫告一段落，各位教師努力合作的恩功偉績，實值得新界人士稱頌，本人謹代表教育司署向貴會為教育事業表示感謝。

大澳學校是在一九二四年創立，為本區最老資的學校，在一九五五年中，曾經擴充，直至現在一九六三年才落成，建築這間學校要八年這麼長的時間，各位可能想像到其中一定有許多困難，如遇探校址的困難，人事變動的困難，建築工程的困難，今天貴校新校舍落成，表示所有困難都經克服，而又興事業混合起來，更相得益彰，此為精神調劑，最良好之鼓勵。

（特訊）荃灣潮橋，經擇在大窩口L區對上山邊，昨已加工固兩趕搭蘭頭及戲棚，屆時將演出環山潮劇團，自有一番盛況。（基）

# 荃灣潮橋醮大建

（特訊）荃灣潮橋，以每年一度盂蘭節盛醮及演戲。

此由荃灣潮橋人士發起之盂蘭勝會會屆，為使人神共慶，今年特舉行盛大醮會，由後（十六）日起，即農曆七月廿九及三十，一連兩天，在大窩口徙置區，隆重舉行。

# 大澳學校新堂落成開幕典禮

（特代社）南丫島有兩個填地段，共計九千三百四十英方尺，其編號已用紅色在P.三一一八號圖則內填明（附註）圖則可在九龍加士居道新界離島瑤民府署或在香港下亞厘畢道工務司署海港工程部檢視。

（二）（地段號數）交地約份數六十四號地段之權屬部份。（面積）約二十萬零五千英方尺，其編號已用紅色在P.三一一五號圖則內填明（附註）圖則可在九龍加士居道新界離島瑤民府署或在香港下亞厘畢道工務司署海港工程部檢視。

（三）香港工務司署公告，關於擬發及海床之官契公佈，該公佈約在八月十六日起生效，由發公佈日起三個月內有反對者或要求賠償者，須用書面經由新界離島瑤民府呈送工務司署。

# 南丫島填地發官契公佈週知

（時代社）南丫島填地段索罟灣有兩個填地段，編號二十萬餘方尺，另一段為九千餘方尺，本港工務司署，對上述兩地段撥發給官地包括海灘及海床之官契公佈，該公佈約在八月十六日起生效，由發公佈日起三個月內有反對者或要求賠償者，須用書面經由新界離島瑤民府呈送工務司署。

（一）（地段號數）交地約份數六十四號地段之權屬部份。（面積）約二十萬零五千英方尺，其編號已用紅色在P.三一一五號圖則內填明（附註）圖則可在九龍加士居道新界離島瑤民府署或在香港下亞厘畢道工務司署海港工程部檢視。

（二）（地段號數）交地約份數六十四號地段之權屬部份。（面積）約二十萬零五千英方尺，其編號已用紅色在P.三一一五號圖則內填明（附註）圖則可在九龍加士居道新界離島瑤民府署或在香港下亞厘畢道工務司署海港工程部檢視。

（三）香港工務司署公告，關於擬發及海床之官契公佈，該公佈約在八月十六日起生效，由發公佈日起三個月內有反對者或要求賠償者，須用書面經由新界離島瑤民府呈送工務司署。

# 發官契公佈週知

（特訊）荃灣有深水埔、荔枝角、荃灣、葵涌、青山、屯門、元朗、錦田、大埔、沙田、西貢、長洲、離島等十餘處，共計人口約十萬餘人，為本港新界最大之區域，其中荃灣、葵涌、青山、屯門、元朗、錦田、大埔、沙田、西貢、長洲、離島等，為

# 本港新聞

## 貧童之友會 就業指導週開幕

### 蔣法賢夫人主持剪綵禮 二期售貨員訓練班開學

（特訊）「貧童之友會」主辦之第二屆「少年就業指導週」，昨日下午二時半，假座香港大會堂劇院舉行開幕典禮，及該會第二期售貨員訓練班開學儀式，請太平紳士蔣麟趾女士主持，並由港九街坊會聯會主席吳多泰頒致訓詞。羅桂祥議員致歡迎詞。

在開幕典禮中，除由羅桂祥議員致歡迎詞外，並由該會名譽主席甘光孝、主席楊萬如等多人先後致詞。

今天是「貧童之友會」主辦的「第二屆少年就業指導週」開幕的日子。

甘光孝致詞：「貧童之友會」因感覺到一貧童之友會職業教育委員會」，對各種職業的內容，一概茫然無知，對職業知能應該怎樣準備？就業觀念怎樣改進職業？倘若所謂職業，不適合應該做業問題？不知所可。所以特自己不能於去年舉辦「少年就業指導週」，用各種的態度，對一般準備就業的青少年，就業的方法，精細的功夫，測驗的手續，科學的方法，切切實實的職業，使其能力，選擇一個最適宜的職業，且指導他們在職業中得到相當的地位，並協助他們解決職業上的種種困難問題，而不是武斷地替他强定一種職業。

本會舉辦「就業指導週」，不但單純對青少年們工作的指導，而且還要指導家長的責任，希望他們來一職業指導」這件事能普遍於全社會，使一方減輕負責人的責任，使青少年們工作能就業，對職業知能，怎樣準備？就業觀念怎樣改進職業？怎樣做法，使個人的能力都能夠充份發展，使社會經濟也可平衡發展。

「貧童之友會」一共有人大部的會務，使教育部門就有十八個小組委員會，「職業教育」是本會的一個「少年就業指導週」。只是本會「職業教育委員會」所舉辦的一件工作，所以無論人才物力，都非常微薄，但願從本會倡辦了這個「就業指導週」後，能普遍引起全港有心人士注意「就業指導」，普遍發展起來，使將來的「就業指導」工作，能切切實實完成其任務。達成（一）爲個人謀生之準備。（二）爲個人服務社會之準備。（三）爲社會增進生產力的準備。」

羅桂祥詞：羅議員指出：有志青年不怕無業可就，祇怕無專長技能。因爲在現有香港工商業繁榮發展之下，其在工業界方面更需要，問題在乎自己是否有專門特長知能而已。

羅議員詞畢，即請吳多泰氏頒發「售貨員訓練班」結業證書，並加訓勉。

最後由「貧童之友會」監督柯達文氏乃由貧童友代表李斯頓小姐向蔣法賢夫人獻花致敬，即宣告禮成。（球）

貧童之友會第二屆少年就業指導週開幕，圖爲蔣法賢夫人剪綵。（本報記者攝）

## 欖鎮同鄉會 反毒粵劇開鑼 全場滿座欣賞

### 南音唱出劇情 別開生面

（特訊）僑港欖鎮同鄉會，爲協助當局禁毒宣傳，特邀一幽默世古裝戲反毒粵劇「根除毒害襲滅親」，由該會屬下欖鎮劇團音樂粵劇組鄉員演出，全體組員音樂近手伴奏拍和。昨（十四）晚假大會堂音樂廳首席盛大演出；免費招待有關官長，社會賢達，僑團領袖，各界士女，該會會衆觀劇。大會堂內外，滿佈各社團與友好贈花籃花牌，五彩繽紛，花香四溢，全場滿座。

八時，秩序開始，首由該演大會主席會詞，（另錄）機敎講行政局首席非官議員，該會會長李文祺致開幕致詞。（譯文另錄）由香港戒毒會主席羅禮基醫生主持開幕致詞。（譯文另錄）由香港戒毒會委員馬超然即席譯述。儀式簡單隆重。旋由該會音樂組劇團音樂粵劇組鄉員演出，全體組員音樂近手伴奏拍和。昨（十四）晚假大會堂音樂廳首席盛大演出；免費招待有關官長，社會賢達，僑團領袖，各界士女，該會會衆觀劇。大會堂內外，滿佈各社團與友好贈花籃花牌，五彩繽紛，花香四溢，全場滿座。

會詞，（另錄）機敎講行政局首席非官議員，該會會長李文祺致開幕致詞。（譯文另錄）由香港戒毒會主席羅禮基醫生主持開幕致詞。（譯文另錄）由香港戒毒會委員馬超然即席譯述。儀式簡單隆重。旋由該會音樂組劇團音樂粵劇組鄉員演出，全體組員音樂近手伴奏拍和。昨（十四）晚假大會堂音樂廳首席盛大演出；免費招待有關官長，社會賢達，僑團領袖，各界士女，該會會衆觀劇。大會堂內外，滿佈各社團與友好贈花籃花牌，五彩繽紛，花香四溢，全場滿座。

### 長官名流欣賞名劇

（特訊）僑港欖鎮同鄉會，爲協助當局禁毒宣傳，特邀一幽默世古裝戲反毒粵劇「根除毒害襲滅親」，由該會屬下欖鎮劇團音樂粵劇組鄉員演出，全體組員音樂近手伴奏拍和。昨（十四）晚假大會堂音樂廳首席盛大演出；免費招待有關官長，社會賢達，僑團領袖，各界士女，該會會衆觀劇。大會堂內外，滿佈各社團與友好贈花籃花牌，五彩繽紛，花香四溢，全場滿座。

八時，秩序開始，首由該演大會主席會詞，（另錄）機敎講行政局首席非官議員，該會會長李文祺致開幕致詞。（譯文另錄）由香港戒毒會主席羅禮基醫生主持開幕致詞。（譯文另錄）由香港戒毒會委員馬超然即席譯述。儀式簡單隆重。旋由該會音樂組劇團音樂粵劇組鄉員演出，全體組員音樂近手伴奏拍和。昨（十四）晚假大會堂音樂廳首席盛大演出；免費招待有關官長，社會賢達，僑團領袖，各界士女，該會會衆觀劇。大會堂內外，滿佈各社團與友好贈花籃花牌，五彩繽紛，花香四溢，全場滿座。

今日本人所演出，有關禁毒運動，經政府三令五申，盡力推行，對於製毒，藏毒，科以極嚴厲懲處，禁毒運動，盡次發動戲劇宣傳，因爲戲劇乃社會教育之一，容易爲羣衆所接受，具有潛移默化之功，去惡就善，莫有愈於戲劇之宣傳。

因此，本會在一九六〇年七月假座皇仁書院裝演話劇，連續兩晚，劇名「毒海餘生」，觀衆達數千人，今晚明晚再次裝演鋼鼓粵劇，亦本此意裝。

本會秉承殖民政府當局之意旨，特於本年三月間由本會戲劇組主任區先生，編撰一齣鋼鼓粵劇，全體職員皆有其業務，但各職員皆有其業務，工作者，事前皆能抽出賞其時間，到會排演，其熱誠爲社會服務，自今後多支持。

### 李文祺開會詞

會爲響應政府禁毒運動，自今晚起一連兩晚由本會音樂，已邀最大之努力與決心，所謂「除惡務盡」，只許成功，不許失敗，準備對毒餘作長期之鬥爭。

港府既然宣佈禁毒政策，嚴厲執行，有識之士亦認定毒品有損之生物原子彈，消滅人類於無形，萬不能令其永久存在人間，自必鋤除毒力，將毒禍根絕，以免後患，而保人類安全。

政府不惜採用多種方式，以推行禁毒運動一日未消除，禁毒運動一日不停止，可見政府對毒物之掃蕩，已邁最大之努力與決心，所謂「除惡務盡」，只許成功，不許失敗，準備對毒餘作長期之鬥爭。

港府既然宣佈禁毒政策，嚴厲執行，有識之士亦認定毒品有損之生物原子彈，消滅人類於無形，萬不能令其永久存在人間，自必鋤除毒力，將毒禍根絕，以免後患，而保人類安全。

政府不惜採用多種方式，以推行禁毒運動，自今晚起一連兩晚由本會音樂，已邀

# 爭秋奪暑 注意飲食起居

氣候轉入秋季，雖然殘熱還未盡去，但總比較涼快一點的了。因此，許多難人的疾病已有減少，不像春夏兩季的傳染性疾病流行，致人常常提肝吊胆，不過，人們經過了炎夏的困倦，食量減少，睡眠不足，體力無形中削弱，也就是抵抗疾病的能力不大强固，當時體力，還未恢復的青黃不接時期，對於飲食起居，還得注意呢！

秋天氣候稍稍涼快，這時候人們的食欲比夏天轉好，這是一種自然的現象，可是縱然多吃大魚肥肉的東西，患腸胃病的機會，依照每年這個季候，患腸胃病的別多，這於健康上很有妨碍，尤其是對於小孩子們，該加以注意。

秋夜裏睡眠最爲溫適，不論晝間怎樣炎熱，一到晚間，氣溫總是低降，一涼夜如水一，是秋天晚上的特徵，經過一直到第二天的的。

冷，身體內會特別分泌較多的油質，它同樣會把毛孔閉塞的所以，無論夏天或冬天，一樣得天天洗澡一次，牙齒早晚都應刷不過的一回事，我們必須小心加以選擇方可，同時怎樣將食物保藏，才能保持它的營養呢，這些必須是很普通的日常家事常識，但是，要是一個人由於注意衛生清潔，都有一個健全的健康。

說起食物的選購，最普通的莫如日常佐膳的鷄鴨魚鵝類和蔬菜及其類食物。

## 食物的選購

所謂病從口入，由此可見食物對人體的健康是何等的重要。因此，我們對食物要選擇無疑的時候很可，可是，我們必須小心加以選擇方可，同時怎樣將食物保藏，才能保持它的營養呢，這些我們必須持之以恒，責任，讓家屋裏每一個人由於注意衛生清潔，都有一個健全的，不可用別人的，以免傳染疾病。腸胃的清潔，也是日常生活衛生主要的一項，保持腸胃清潔，一個暢通，正是使到腸胃清潔，一個不二法門呢。

健康就是財富，我們做主婦的，必須負起家庭衛生處理的責任，讓家屋裏每一個人能隔開你息息，病人能得到充分的休息宜。

## 主婦應有的常識

一個患了疾病的人，精神一定是很頹靡，終日悶悶不樂，不思飲食，懨懨欲睡，因爲不能消化便減少戶外生活，秋高氣爽的現在，正是一個遠足旅行的好季節，以旅行代游泳，不是一樣的寫意嗎？有些孩子，在夏季裏，把體格鍛煉得很好的，主要是靠游泳，但一到秋季後，爲了不再游泳，健康漸走下坡，這是很不智的，何不找另一種道動來替代？何況，秋天鍛煉體格，不受炎熱的困苦，不正是最好的時候嗎？

現在，差不多所有的學校都已上課了，由於天氣比較夏天涼爽得多了，尤其是早上，晚上，小孩子們，一定要多加一件厚的衣服，和背心之類，中午熱的時候，就讓孩子穿得很單薄，不錯，這樣午間時分是剛巧正好，但晚上回家時又冷了，總之最冷暑熱，那是容易受感冒的。

其次談到衣服的式樣和新舊，並不需要全部添置新的。只要清潔保暖適體就成，不必要在秋季開始，多製造補充損耗的意思罷了。

補身，不過是補充損耗的意思罷了。原不可厚非的，不過，有等補身迷，偏要找尋種種奇異的補品，以爲一定要高貴的，東西才有補身的能力，於是不少人成了慾望狂，迷命狂，以不借，不知新鮮的東西，在以不大，肉類蔬菜生果，便具有無限的補力，不是多量的營養，所以在食物中就要豐富求取，以逐少份量進入體內，這自然會有得益，總之要病者早日痊癒，病者早日痊癒，最重要的便是體翅得適當的營養，所以在食物中就要豐富求取，以逐少份量進入體內，這自然會有得益，總之要

## 香港電台

七時，報時，清晨音樂，七時三十分，天氣報告，時代曲：新的開始，永遠不離開（林燕唱）

七時，報時，節目預告，時代曲：我的新禱（梁萍唱）

七時三十分，天氣報告，時代曲：蘭閨寂寂（李雪麗），千里迢迢天涯（鄭白英），郎樹和女郎（姚莉）

八時，報時，天氣報告，時代曲：跳一回（章秀卿），歡西音樂，九時，報時，時代曲：携手同行（姚莉），寄相思（邊敏），郊外的風光好（李麗華），喜鵲叫不方聲音），江頭殘月（白虹），雄與歌樂在今朝（張伊雯），遙島天堂（張萊萊），九時三十分，粵曲：小白菜（何湯姆、鄭國賢），綉蓮寶（小明星），十時，報時，時代曲：新的開始，永遠不離開（林燕唱）

十一時，報時，清晨音樂，七時十分，天氣報告，粵語流行曲：生意興隆（朱老丁、馮玉翰），春島美人（白琪），八仙牛曲（周聰、呂紅），春島美人（白琪），七時四十五分，節目預告，七時三十分，天氣報告，粵語流行曲：生意興隆（朱老丁、馮玉翰）、春島美人（白琪）、八仙牛曲（周聰、呂紅

蘭斯敦勛爵學習持筷子

蘭斯敦勛爵與羅理基教授深談

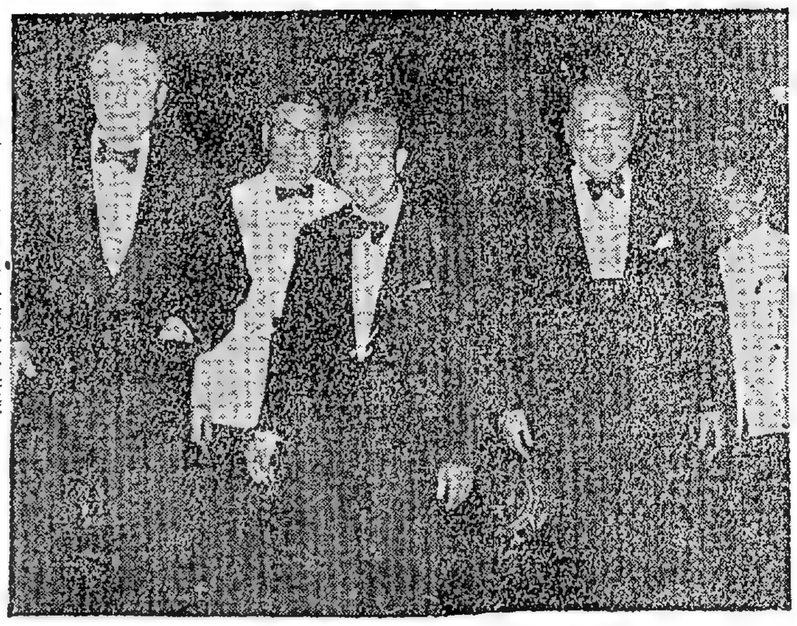

蘭斯敦勛爵在港出席酒會時有利銘澤夫婦、馮秉芬夫婦、羅理基夫婦、李福祥夫婦及新界鄉事等。圖為殖民地次官蘭斯敦勛爵蒞臨英京酒家時與利銘澤、馮秉芬合影。

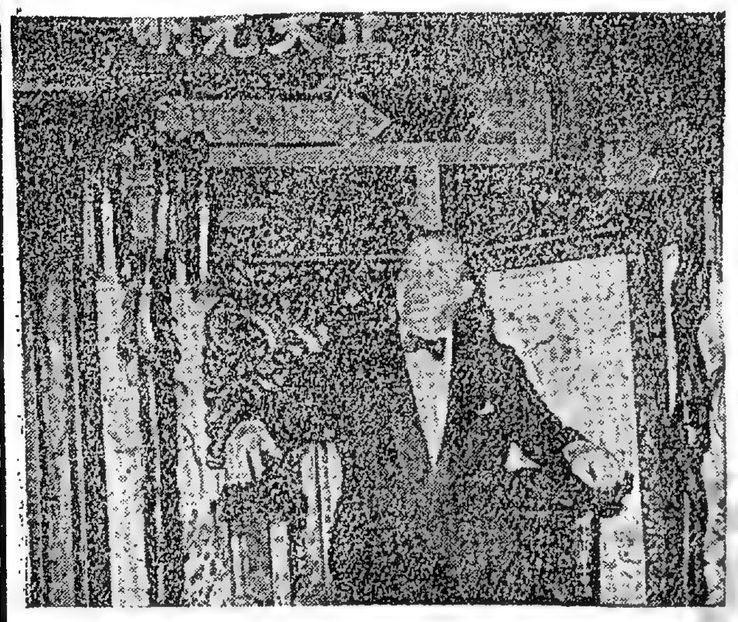

蘭斯敦勛爵攜於英京酒家宮座椅

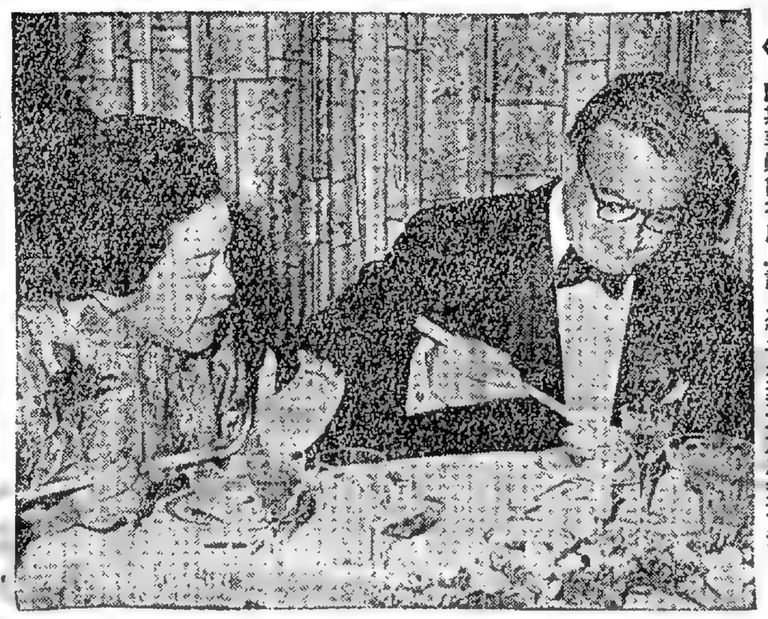

蘭斯敦勛爵在席上試用筷子夾菜左為馮秉芬夫人

# 第十六屆校際音樂比賽 項目增至三百 盛大冠於全球

## 定明年二月廿八日開始舉行 本港九共設三個比賽場所 年十二月廿一日為報名最後日期

（特訊）第十六屆學校音樂比賽，定於一九六四年二月廿八日（星期五）開始，至三月十四日（星期六）止盛大舉行。比賽地點分假香港演藝廳，九龍佐利沙伯中學及大會堂等三處。

第十六屆校際音樂比賽項目，已增至三百項，比去屆之二百七十八項增多廿二項，為全世界同類比賽中規模最盛大者。

所增多之比賽項目，計有：鋼琴獨奏，十歲學童英詩朗誦，九歲男童英詩朗誦，十歲男童英詩朗誦，雙簧及東方簧小學五年級學童英詩朗誦，雙簧及東方簧女童英詩合誦，雙簧及東方簧男童英詩合誦，十歲學童戲劇表演，十歲學童戲劇表演，女子小學組中文朗誦，公開組現代中國戲劇，高級組古琴獨奏，初級組古琴獨奏，高級組二胡獨奏，初級組二胡獨奏等項。

本屆目錄中各級比賽之項目，大部份由學校音樂協會主席傅利沙供給，傅氏在最近英女皇生辰預賽中獲得M.B.E.銜，現在旅行歐洲渡假中。

預料各學生，教師及各界人士對本屆比賽之興趣必然增加，故本屆從海外聘請之音樂評判，特別增至三人，他們為：皇家音樂院院長眉士唐德士，迪文博士，著名作曲家，本屆目錄包括有其他特為香港學校音樂協會所作之作品，以上二人曾於一九六二年來港担任評判。第三位為英國著名音樂教育家卡力士頓。

此外尚有曾任皇家音樂院教劇語言系主任之卡臨頓士任英文朗誦評判。

中文朗誦及中國樂器組，仍由銘華長教授及黃星樞生分別担任評判。

第十六屆校際音樂比賽截止報名日期如下：

一九六三年十二月十四日，星期六（普通機器）。

一九六三年十二月廿一日，星期六（鋼琴機器）。

報名表格可向各大學行或去西部民政事務處音樂節辦事處索取。

本屆比賽獲伊莎貝拉小姐捐出銀杯乙座，為高級小提琴獨奏優勝獎此外F.B.黃博士亦捐出獎品一項，為八歲以下學童節奏樂優勝獎。尚有數項比賽未備獎品，歡迎各界人士捐贈。

音樂教員或朗誦教員有五個以上學生參加個人比賽者，可申請特別證章，在其學生比賽時將憑證入場。參加比賽者須在如有學校團體參加比賽，領隊或伴奏之教師可免費入場。

為便新界各學校起見，一部份音樂比賽將在荃灣，元朗，大埔及其他適中地點舉行。任何項目均歡迎新界學生參加，申請時須在申請表上以紅筆寫N.T.兩字。在新界舉行之各項比賽及高分之優勝者，將獲得現由荃灣海關關官下午小學保持之「新界銀杯」。

未設獎品之各項比賽，評判員可頒發特獎。

欲知第十六屆校際音樂比賽之詳細情形者，可向大會義務秘書柏梁先生詢問，辦事地點為九龍邵氏大廈教育司署九龍分署。

現將第十六屆校際音樂節全部比賽項目錄下：

女子：高級組大合唱。
女子中級組大合唱。
女子初級組大合唱。
男子：高級組大合唱。
男子中級組大合唱。
男子初級組大合唱。
十二歲以下男童或女童合唱。
十歲以下男童或女童合唱。
八歲以下男童或女童合唱。
幼童組合唱。
男子高級組中文歌曲合唱。
女子高級組中文歌曲合唱。
混聲大合唱。
香港區學校五、六年級中文歌曲合唱
香港區學校三、四年級中文歌曲合唱
香港區學校一、二年級中文歌曲合唱
九龍區學校五、六年級中文歌曲合唱
九龍區學校三、四年級中文歌曲合唱
九龍區學校一、二年級中文歌曲合唱
女高音中文歌曲獨唱。
男高音中文歌曲獨唱。
男低音中文歌曲獨唱。
十二歲以下學童節奏樂。
八歲以下學童節奏樂。（宋冠）（港）

## 專上校消息彙誌

### 聯合書院昨舉行新生指導集會 續獲各界捐獎助學金東亞銀行已告聘定 清華書院各學系教授 大同書院

（國際社）香港聯合書院，於昨（十四）日上午，在校內，舉行新生指導集會。到有校長蘇國偉，教職員及學生等二百多人。九時四十五分，舉行開會儀式，首由校長鄭棟材致詞，次由副校長方心畬，學務長楊乃舜，訓導長鄭其餘亦跟出致辭。各方面捐獻獎助學金，至為豐富，獲得完整。獎助學金年度獎助學金，配合中文大學之成立，並對全體學生多所勉勵，務以獎助學金之成立，並對全體學生多所勉勵，務以獎助學金之成立，並對全體學生多所勉勵，務以獎助學金

華僑馬經　華僑文化

# 馬經

## 海上霸王仍肥胖　威靈登氣概豪邁　新翼信友夏文妮狀態好

早課心得

生疏了。首次賽馬，距離現在約二十天左右，時間是相當接近了。為了使馬迷們能夠得到更多的首次賽馬資料，最捧的評述，重心將放在第三、五、A、B、C等班馬身上，望讀者留意！

興讀者們隔別數月，余把賽程，也覺生疏了。首次賽馬，距離現在約二十天左右，時間是相當接近了。為了使馬迷們能夠得到更多的首次賽馬資料，最捧的評述，重心將放在第三、五、A、B、C等班馬身上，望讀者留意！

「海上霸王」陳杰，快與六化郎，一肥胖，部要動搖。「賽相達」翻馬師，慢跑六化郎，一分三十九秒正，末段三十一秒二，「信友」，海鷗舞馬師，慢跑六化郎，一分三十八秒二，末段三十一秒一，「梅」，騎捷之處，「新翼」及上年六化郎，但狀態則站穩水準中，末段三十三秒三，末段三十三秒正，「威靈」，首次賽馬，有不如，步伐開始，投注回力稍慢，有利，稍有不正，「威靈」，注意觀望對手。

林國強快試「勤王」一哩，二分〇八秒正，末段三十七秒三，試得沿途跟來，清爽，「勤王」，大意一點，勝過「夏文妮」，步雄。「邱」，勢猛。

十九秒正，「夏文妮」，快跑，末段三十五秒正，末段二十九秒正，步伐，「威靈」，急速！

林國強快試「勤王」一哩，二分〇八秒正，末段三十七秒三，試得沿途跟來清爽

## 九月十四日白米

| | |
|---|---|
| 百巴仙特級五九元五 | 百巴仙一級五八元八 |
| （泰國米） | |
| 百巴仙二級五七元三 | 百巴仙三級五六元 |
| 四四元六 | 五四元五 |
| 特級米碌四二元八 | 特級米碌四三元八 |
| 小三號米碌四四元一 | 四五元六 |
| 中三號米四八元六 | 四八元八 |
| 上三號米四七元八 | 中谷仔米四八元五 |
| 上谷仔米五一元五 | 十巴仙一元八四七元六 |
| 五巴仙一元五三元六 | 四四元二 |
| 百巴仙二級五五元五 | 五七元三五六元八 |
| 百巴仙一級五八元八 | 百巴仙特級五九元五 |
| （泰國米） | |
| 飛箕四元九 | 珍珠四元九 |
| 烟斗四元九 | 生果四元七 |
| 合灣特砂六六 | 合灣幼砂六六 |
| 太古XA砂六六元五 | SC幼砂六六元 |
| 四星紙幼七一 | B嘜糖白砂七一 |
| 榴花白砂六二 | 印度潤白砂六二 |
| 長白山粗白砂六二 | 印度粗白砂六二 |
| 南洋幼砂六一 | 比利時幼砂六一 |
| 菲律賓幼砂六一 | 港幣幼砂六一 |
| 港幣中上片糖六一 | 港幣上片糖六一 |
| 喫火紅牌三一 | 芳蘭紅牌三一 |
| S牌四一 | 紅運三一 |
| 三葉白砂六一 | 捷克幼砂六一 |
| 南韓幼砂六一 | 東德幼砂六一 |
| 匈牙利白砂六一 | 北越白砂六一 |
| 泰國中白砂六一 | 非洲幼砂六一 |
| 菲律賓次糖六一 | 港幣上片糖六一 |
| 紅牌三一 | 芳蘭三一 |
| 晨星三一 | 紅運三一 |
| 三葉白砂六一 | 捷克幼砂六一 |
| 東德幼砂六一 | 匈牙利白砂六一 |
| 北越白砂六一 | 泰國中白砂六一 |
| 非洲幼砂六一 | 港幣上片糖六一 |
| 菲律賓次糖六一 | 港幣中上片糖六一 |
| 喫火紅牌三一 | 芳蘭紅牌

# 士丹利盾七人淘汰賽
# 今晚續演八場

（特訊）士丹利盾七人足球淘汰賽，昨晚在港會場比賽了四場，今晚繼續舉行，仍有八場秩序，其中兩場是「戲肉」了，便是「東華A對愉園B，日前東華A以四比二角球淘汰了元朗B而晉級，愉園B却是輕鬆地海勝加山A四球而晉級，東華A是主力跌人了，若予滿賽頗大，但贏元朗時，出來如果組織，使人對它的實力打個折扣，今晚能否繼續勝愉園B，還是疑問。愉園是集中實力於A隊，B隊不是主力，但鬥志旺盛，氣力充沛，必能與東華A展開一場硬戰，贏了這一仗的，下次就可能淘到上相應的光華。

第三場是光華對鏡私B，兩隊實力有大距離，光華隱然是本屆的強隊，鏡私B可能贏點點。

第四場是蔡A可能勝鏡私。

第五場是巴士B，必能勝蔡。

第六場是巴士B，因陸運的實力不如巴士B，必能贏何隊。

第七場是港會B，因港會B與港會何對抗，是有得比較的，港會B缺氣力，港會何對抗，是有得比較的，港會B缺氣力，港會何對抗，是有得比較的，港會B缺氣力，

# 華僑經濟

## 各綫貨物冲場又逐漸增多

# 倉位供應轉緊

### 本月下旬以後部份貨物將受倉擠影响

### 目前一般貨物流轉率比去月底前稍速

（特訊）各綫貨物到港數逐漸增加，本港公私貨倉倉位供應由寬轉緊，貨倉業人士認爲轉入本月下旬，部份貨物不難有倉擠狀況出現。

昨據貨倉業人士消息：會經緩和了一個短期的本港公私貨倉倉位，近日又開始由寬轉緊，由於各綫貨物到港逐漸增加，其中一部份儲貨率已達滿盈水準，預料進入本月下旬，倉位擠逼狀況將難免。

目前一部份倉位雖然尚未達到擠滿程度，但入口商已經將倉位預留，以便本月下旬到下月初旬貨物運到時，不必臨時找倉位。而現在預留倉位的入口貨物，以白米、麵粉、油腊、洋酒、罐頭伙食、西頭等最多。

貨倉業人士指出：近日各綫貨物到港已逐漸增加，今後短期內繼續有相當貨物運到，因爲中秋節應銷的貨品已經大量運到入倉，同時涼季及聖誕節應銷的西頭洋雜等亦陸續運到入倉，且暑季將近結束，涼季不久來臨，日用品亦將源源運到倉倉貨，雜貨、飲料、日用品亦將源源運到的新貨品。

在一般主要貨物中，現時存量較多者的，計有白米、雜貨、西頭、洋酒、罐頭、伙食、洋雜、洋紙、建築材料等。其餘如麵粉、砂糖、油腊、豆類、藥材、化工原料、燃料等，現時存量雖然比較減少，但短期內將陸續有較多新貨充場，預料到了十月中旬，一般貨物倉位將普遍緊張。

以目前本港公私貨倉倉位，原因之一是轉輸東南亞的貨品長近未有若何起色，原因之二是本銷貨物尚欠活暢，這是大部份行業銀根仍對於儲倉貨物的流轉常然有影响。

去月底本港一般貨倉倉位，雖然認爲倉貨物不若七月底那麼多，但與去年同期比較，緊倉貨物已是顯著增加了。由此可見今年暑季期間，一般貨物流銷比去年同期呆滯得多。

貨倉業人士又補：現在一般夏季貨品及日用品已成爲月下貨了，短期內涼季貨品陸續上市，那些月下貨又將要儲入貨倉。還有一種值得指出的情形是：最近砂糖的倉位雖然有很多空單，但因爲儲了一個月下旬將那些倉位要儲砂糖的倉位雖然有很多空單，但因爲儲了一個月下旬將那些倉位要加以洗刷整頓，準備接其他貨物。

## 港貨付澳甚活躍

### 連日各輪皆滿載

#### 聖誕貨月底前可付運完畢

#### 彼邦不斷提高關稅對港貨將不利

（特訊）據本港往澳洲的出口商稱：近日本港對澳洲貨持去年的水平，今年澳洲商人向本港增購工業品，只限於布疋，成衣及玩具、熱水瓶、電筒等大宗。

全年供應澳洲銷售之聖誕節貨品，將以塑膠花、熱水瓶、棉織品、塑膠玩具和非棉質襪子、針織襯衫、塑膠花、塑膠成品、塑膠花、玩具、熱水瓶、電筒等大宗。

全年供應澳洲銷售之聖誕節貨品，將以塑膠花、熱水瓶、棉織品、塑膠玩具和非棉質襪子、針織襯衫、塑膠花、塑膠成品、塑膠花、玩具、熱水瓶、電筒等大宗。

本港貨品輸往澳洲，這種對港貨更成感覺，對英國貨品去銷彼邦亦復不利。

此外，近年來澳洲不斷把外地工業製品輸入澳洲，本年可能加一成。但其他一些日貨品，如次要的出口貨品，如二萬元），增加三百萬元），比較去年同期五千六百七十萬元的水平（其中包括轉輸入澳洲的日貨品一千七百一十萬元）。

本港貨品輸往澳洲，大致可以維持去年的水平，今年總值五千九百九十七萬元（其中包括轉口工業品，只限於布疋，成衣及玩具、熱水瓶、電筒等大宗的是布疋，佔最大宗的是布疋，佔計可比去年的水平增

# 對印尼訂下關封白布運港廠部份要延期付

## 耶商申請布匹入口證尚無新發展

## 美棉託紡初步協議最快要十月底

（特訊）印尼商家向港訂下之漂封白布，現在尚有部份未運出，在紗印尼商家是預定本月十五日以前運出，印尼向港訂下之七二×六九漂封白布，尚有一百萬碼左右未交貨，因爲小型織廠無法在本月中旬以前交貨，業經一部份訂貨遲延期付出。

關於印尼政府本月二日接受耶加達商家申請布匹入口准證之消息，曾於上週間傳出，但近日仍未有進一步之消息傳來，當項布匹是否有入口准證機會發，現在尚無證料。

本港棉紗代表日前向港紗印尼織紡新紗事項，現在尚未有消息返港，此間商家認爲印尼政府間正式簽訂正式簽訂後，本港棉紗代表將將新價格報往印尼，故一般預料，現在紙是美棉託紡廠制之初步程序，達成協議之時間，最快亦要十月中旬，能成事實。

（特訊）據本港紗廠業代表稱，印尼商家向港訂下之漂封白布，因在於本港漂染廠生產能力問題，將遲延至本月底前方能完成。

貳千頭在內，印尼商家向港訂下之七二×六九漂封白布，尚有一百萬碼左右未交貨，因爲接入前期多類多，無法在本月中旬以前交貨，業經一部份訂貨遲延期付出。

關於印尼政府本月二日接受耶加達商家申請布匹入口准證之消息，曾於上週間傳出，但近日仍未有進一步之消息傳來，當項布匹是否有入口准證機會發，現在尚無證料。

本港棉紗代表日前向港紗印尼織紡新紗事項，現在尚未有消息返港，此間商家認爲印尼政府間正式簽訂正式簽訂後，本港棉紗代表將將新價格報往印尼，故一般預料，現在紙是美棉託紡廠制之初步程序，達成協議之時間，最快亦要十月中旬，能成事實。

# 澳門新金又湧來港

## K金市欲漲還休

### 去息一角收市價格降爲二五一

### 美鈔市道平穩收市五七二・五

（特訊）昨（十七）日K金市場，收市五七二・五，公價五七四。日本港幣市況三・五，去息一角，現鈔交收二萬九千美元。

昨日以二五一開出，最高爲二五一・一二五，息價跌定去一角後，以二五一收市。

場上現貨，上午沒有交收，開市交收有千餘兩，公價二五〇，九九即條補水一式，滬條補水一壹。

（特訊）據港澳電，十二日電訊：英國政府世界各國家銀行利率報導如下：

巴利時四厘半
荷蘭四厘半
法國四厘半
英國四厘半
丹麥四厘半
瑞典四厘半
西德四厘半
瑞士四厘半
南非四厘半
羅馬尼亞四厘半
葡萄牙四厘半
西班牙四厘半
巴斯坦四厘半
印度四厘半
錫蘭四厘半
澳洲四厘半
紐西蘭四厘半
日本四厘半

## 各國國家銀行利率

## 又有廿六間公司

## 獲准註冊登記爲港有限公司

（特訊）據港澳電，十二日電訊：截至今年八月十日爲止的過去一週間，本港又有廿六間公司獲准註冊爲有限公司，茲將其名稱及註冊資本額列后：

（一）漢源淨飲有限公司，資本額五萬元。
（二）澳美加織有限公司，資本額五萬元。
（三）偉益實業有限公司，資本額二十五萬元。
（四）龍鳳茶樓有限公司，資本額五萬元。
（五）新明工程有限公司，資本額五萬元。
（六）美達印刷有限公司，資本額四十萬元。
（七）INDUSTRIAL COMMERCIAL INVESTMENT AND FINANCE LTD. 資本額五十萬元。
（八）致隆實業有限公司，資本額三十萬元。
（九）致商有限公司，資本額三十萬元。
（十）致業有限公司，資本額五十萬元。
（十一）德興公司，資本額五十萬元。
（十二）大澤布業有限公司，資本額五十萬元。
（十三）TROKA INTERNATIONAL LTD. 資本額一百萬元。
（十四）興合實業有限公司，資本額三十萬元。
（十五）鄭重通告，資本額五十萬元。
（十六）澤興有限公司，資本額三萬元。
（十七）中國有限公司，資本額十萬元。
（十八）厚華洋行有限公司，資本額二十萬元。
（十九）MAJORICA PEARLS LTD. 資本額五十萬元。
（二十）偉業西方有限公司，資本額一百萬元。
（廿一）TRANSOCEAN TRADING CO., LTD. 資本額一萬五千元。
（廿二）大澤布業有限公司，資本額五十萬元。
（廿三）TROKA INTERNATIONAL LTD. 資本額一百萬元。
（廿四）興合實業有限公司，資本額三十萬元。
（廿五）鄭重通告，資本額五十萬元。
（廿六）同達實業有限公司，資本額二百萬元。

## 美國六四年新型汽車

## 本週生產近十二萬輛

### 中部汽油每加崙升百分一點五

（特訊）美國汽車公司本週生產十二萬輛，其中汽車共產七千輛，卡車產共二千，四百九十七輛。

# 華僑日報

分類廣告（每段）大字四個 細字四十

二天八元（登）三天十元 一天四元

各銀行代理處辦事處設在九龍代理佐敦道碼頭集益號

本報中區辦事處

平價廣告

大道西唐樓十八號 舖位出售

大道東223-229號 瑞祥大廈 九折優待 每層由萬餘元起 洽購處：南生營造有限公司

跑馬地高尚住宅 打樁期間 九折優待 年期999 跑馬地黃泥涌道口對面禮頓道（即崇蘭中學舊址） 崇蘭大廈 大道中70号3樓 電話：38501, 23498, 23064.

東祥工廠大廈 北角英皇道 接近渡海小輪碼頭 貨物運輸最為便利 分層出售·分期付款 預售期內·特價優待 洽購處 東建置業有限公司

忠信大廈 長樂大廈 吧角區 嘉蘭大廈 忠信置業公司

九龍二十至十道補大龍大安德樓 蓋上築興·成完打樁 戶戶·邊單 距餘萬二·

邊單大里館蓮道塘渡 紅磡新安德樓 久長期年 用商樓二·位舖下地

邊單大街地屈西道 西華永發樓 即買即住 樓唐式西·俠西梯

永華企業有限公司 樓二三号七十四樹榮

中區辦事處 通知 通函 電話

安樂工廠大廈 150 OTIS 電梯

大角咀道 啓明街 通榮街 上海街 成利 九龍彌敦道 二式一號B式地 中區辦事處 電話：二四九二五

九龍高打老道高打老山（培正道口） 明德園 花園洋樓 150年期 安華建築公司 敦明置業有限公司 顯江置業有限公司

瑞生隆五金行 鎖井部 最新機械開鑽獨有儀器測探水源 命加萬數水供天每吋井口六 香港灣仔大道東五十九号 電話：764655—56

科學井

九龍彌敦道 交吉一層 洋樓廉售 洋樓出售 食品廠地 百德新街 麥當奴道 洋樓廉售 高息樓售 新樓廉售 新樓租售 旺盛舖位 現貨交吉 分層唐樓 平價廠售 和益樓 石屎唐樓 奕雲樓 惠雲置業有限公司

中介行 屋樓

# 巴士報

# 本報中區辦事處設在九龍代理佐敦道碼頭集益號

# 分類廣告

（每段）大字四個 細字四十

二天八元（登）三天十元 一天四元

各銀行代理處辦事處設在九龍代理佐敦道碼頭集益號

本報中區辦事處

平價廣告

大道西唐樓十八號 舖位出售

大道東223-229號 瑞祥大廈 九折優待 每層由萬餘元起 洽購處：南生營造有限公司

跑馬地高尚住宅 打樁期間 九折優待 年期999 跑馬地黃泥涌道口對面禮頓道（即崇蘭中學舊址） 崇蘭大廈 大道中70号3樓 電話：38501, 23498, 23064.

東祥工廠大廈 北角英皇道 接近渡海小輪碼頭 貨物運輸·最為便利 分層出售·分期付款 預售期內·特價優待 洽購處 東建置業有限公司

忠信大廈 長樂大廈 吧角區 嘉蘭大廈 忠信置業公司

九龍二十至十道補大龍大安德樓 蓋上築興·成完打樁 戶戶·邊單 距餘萬二·

邊單大里館蓮道塘渡 紅磡新安德樓 久長期年 用商樓二·位舖下地

邊單大街地屈西道 西華永發樓 即買即住 樓唐式西·俠西梯

永華企業有限公司

中區辦事處 通知 通函 電話

安樂工廠大廈 150 OTIS 電梯

大角咀道 啓明街 通榮街 上海街 成利 九龍彌敦道 交吉一層 洋樓廉售 洋樓出售 食品廠地 百德新街 麥當奴道 洋樓廉售 高息樓售 新樓廉售 新樓租售 旺盛舖位 現貨交吉 分層唐樓 平價廠售 和益樓 石屎唐樓 奕雲樓 惠雲置業有限公司

# 五人世界

替工友講話評理　為工友服務分勞

WORKMENS. WORLD

第二三九八號

## 荳品製造業職工總會

## 定期傅師誕 工友減產百分二十

## 休息一天

### 水荒期中全行工友減產百分二十

港九荳品製造業職工總會，以本月廿七日為淮南祖師寶誕，定於是日下午六時，假座九龍大埔滘北河街口雙石酒家，舉行旅電慶祝，全體會員聯歡宴會，并放映日本八囍製糖株式會社拍攝之彩色電影片助興。

由始是日為淮南祖師寶誕，該業勞資雙方，一尚重視，故是全體工友均休息，荳品店亦將休業一天，以示隱祝。

該業工友中，多為長工，每月薪給普通二百二十元至二百四十元，最高為二百六十元。散工每日工資則為十元。

該業長工，例定每月休息三天（有薪假期），在休息之日，由該業工友推選，由資由僱主負責另行給予。故在該會候業會員中，生活仍能維持，不致彷徨道左。這一點，是工會能夠有完善計劃以安置該業工友的良好表現，故工資雖少，生活總算安定。

至於該業受颱風影響的結果，迄現在為止，各荳品店仍在減產的崗位中，平均約減產百分之二十，至於荳品的批發與零售市價，當然也上漲了，據說每一板荳腐，要加價一元六毫的，現已增至一元七毫，原為一元七毫的，則增至一元八毫，零售荳腐花，每碗漲至毫半。這是因為颱風重制水關係，不得不將入食水以供使用，這樣的開銷，無疑是增大了，「所謂羊毛出在羊身上」，無怪乎荳品要加價，亦即增加市民的負担。在這種環境下，除非放寬供水，否則拖延下去，損失更大了。（燦）

## 九龍紗廠工人 八次訪勞工處

據港九紡織染業職工總會消息：前日九龍紗廠工人廿名入第八次往勞工處要求調處勞資糾紛，勞工處長亞歷山大及勞資關係組主任黃泰和接見了其中四人，談了兩個多鐘頭。

工人會堅持要求立即約資方直接談判解決問題，但後來還是約不到資方，亞歷山大對二人說：「勞工處今日也想下出辦法來解決這問題」。工人當即表示不滿，並指出：「九龍紗廠勞資糾紛已拖延日久，工人多次要求勞工處調處，一些進展也沒有，工人最起碼的要求是約資方再接談判，也沒有做到。」其後，亞歷山大答允再和資方談談，工人提出希望在下週內能解決，不能長此拖下去，亞歷山大表示須要傳時間給資方與同業商去商量，他說他也希望能在下週解決，他約

## 銀行華員遊樂會主辦

## 水上運動大會 後日舉行決賽

### 邀請名手作游泳及跳水表演

香港銀行華員遊樂會主辦的一九六三年度銀行際水上運動大會，已於本月四日舉行預賽，決賽則定本月十七日下午七時假銅鑼灣維多利亞泳池舉行，并邀請本港名手作游泳、救生、及跳水表演。

舉辦項目共廿四項，計分：（一）男子甲組：自由式一百公尺、蛙式一百公尺、四百公尺、二百公尺、蝶式五十公尺、背式一百公尺；（二）男子乙組：自由式五十公尺、蛙式五十公尺、蝶式五十公尺、背式五十公尺；（三）女子組：自由式五十公尺、蛙式五十公尺、蝶式五十公尺、背式五十公尺；（四）元老組：自由式五十公尺、蛙式五十公尺；（五）眷屬小童組：自由式一百公尺、蛙式一百公尺、蝶式五十公尺、背式五十公尺；（六）（如遇現為非銀行職工）激請賽組：自由式一百公尺，取銷該行全部運動員之積分）；（二）填寫報名表一式兩份。

六、報名處：各行聯絡人。

七、報名費：會員每人每項目五角，非會員每人每項一元，團體接力賽每隊二元。

八、報名日期：即日起至八月廿六日止。一經報名，不得更換或增減。

九、比賽日期：預賽：九月四日。決賽：九月十七日。

十、分組比賽

分組：一、男子甲組：年齡在廿五歲以下者。二、男子乙組：年齡在廿五以上者。三、女子組：不限年齡。四、元老組：年齡在四十歲以上者。五、眷屬小童組：十五歲以下。六、激請賽組：凡任職於本港銀行之外籍職員。

七、全港公開賽組：凡有團體組織者，除五、六、七項不計入總分外，其他各項均計分數。

一、項目：一、男子甲組：自由式：一百公尺、蛙式：一百公尺、蝶式：一百公尺、背泳：一百公尺、二、男子乙組：自由式：五十公尺、蛙式：五十公尺、蝶式：五十公尺、背式：五十公尺。

三、女子組：自由式：五十公尺、蛙式：五十公尺、蝶式：五十公尺、背式：五十公尺。

四、元老組：自由式：一百公尺、蛙式：一百公尺。

五、眷屬小童組：自由式：五十公尺、蛙式：一百公尺。

六、激請賽組：自由式：一百公尺、蛙式一百公尺。

七、團體賽：一百五十公尺三人三式接力賽（背、蛙、捷）二百公尺四人自由式接力賽。（每項每行輪流參加一隊）

八、全港公開賽：四百公尺四人四式接力賽。

註：（一）每一項目最少需有二人參加方得比賽。（二）如果一項目參加人數超過八人者按分組預賽，以各組成績最佳之八人獲得決賽權。（三）每一運動員最多參加三項，每行每一項目最多參加三人。

計分辦法：一、計分法：（甲）每項目之第一名九分，第二名七分，第三名六分，第四名五分，第五名四分，第六名三分，第七名二分，第八名一分。（乙）預賽取決賽隊伍倍加。（丙）決賽隊伍其餘組第一名必取外，其餘以時間計算。

體育組：李德、黎、品、堤、國冠軍、亞軍、季軍、殿軍、項目之第一、二、三、四名獎。

## 造木船業加薪 勞資未簽協議

### 筲箕灣區開工漸多

本港造木船業工會對於加薪事件，在勞工方面是要堅持要求，則必須開工以來，在筲灣區開出第一艘復工的造木船工友資方實在難堪要求加薪問題，因為在筲灣區已復工以外，在筲灣區域已復工的造木船工會已有十四艘復工，資方則以僅有十二艘復工，資方對於加薪事件，雖然決定不予理會，但是勞資雙方對於加薪事件，雖然決定不予理會，但是勞資雙方對於加薪事件，雖然決定不予理會，但是勞資雙

# 兒童週刊

第六六〇期

## 蘇武牧羊

歷史人物

•馬弟亞•

我國漢朝時候，北方的匈奴新王登位，變起與漢朝和好的假面具，派人到長安進貢。後來，漢武帝也派中郎將蘇武前往匈奴報聘，並將以前扣留的匈奴俘也一同帶往匈奴。

但匈奴王反覆無常，竟將蘇武扣留起來，並且派人向漢武帝回報說：「蘇武已向我們投降，不再回來了」

事實上是匈奴雖想蘇武投降，但蘇武堅決不投降。

匈奴想蘇武投降是知道蘇武以前與他們打過仗，每次都得勝利，非常有本領，便想收蘇武為己用。

匈奴將蘇武關在監獄，威逼利誘，甚至以死為威脅，但蘇武無法迫蘇武投降，又不想立即殺掉蘇武，卻將蘇武關在地牢裏磨折他。

後來，匈奴將蘇武送到西伯利亞的貝加爾湖畔去牧羊，並對蘇武說：「要等到公羊產子時才將他釋放回國」，這又是有意刁難蘇武。

蘇武在荒涼和嚴冷的貝加爾湖地區牧羊，一手拿着牧羊的鞭子，一手拿着牧羊的旗子，一手拿着牧羊的鞭子，表示他與國家在一起。

在蘇武牧羊期中，匈奴王又曾派人去勸蘇武投降，但蘇武堅決不投降，寧願在西伯利亞餓死、凍死也不投降。

匈奴王見到蘇武意志堅決，後來也不再在他身上動腦筋，以為在西伯利亞這樣荒涼寒冷的地方，蘇武不餓死也會凍死。

另一方面，漢朝對蘇武的真實情況得不到可靠的消息。

後來，匈奴和漢朝和好，漢朝的使節問到蘇武時，匈奴方面假稱蘇武已死，還是不願將蘇武送回。

## 秋天熱有原因

•慧•

八月份以來，熱浪已交春的侵襲香港，從八月下半月起，每天都在華氏八十五度以上，到了九月五日那天，却高達九十五度，僅次於一九〇〇年八月十九日所出現的本港的最高溫度——九十七度。

本來，夏至以後，太陽已不是直射地面，並且漸漸向南移動，北半球地區，應該開始轉涼了。為什麼這裏反而來得特別熱呢？

這是因為：（一）炎夏未朔的熱，並不是由於太陽照射地面結果，而是地面長期積累起來的熱量，一時還未消散，剩下來的還很多，故氣溫仍一天比一天高。（二）在夏至前一段日子，雨量較多，天空上的塵埃，常常遮擋了強烈陽光；但到了秋天，天空是越來越明朗了，陽光透過空氣層減弱的高空，陽光以後，地面吸收的太陽輻射熱仍多於放出，因此天氣不見涼爽，再加上緯點東南方太平洋的高氣壓，勢力仍很強盛，輕常侵近大陸，它不但帶來南方的暖熱空氣，且使高空的空氣下沉到地面增加熱量，在這些因素作用下，氣溫就升得更高。香港地處北半球的南端，它首先就受到直接而強烈的影响，於是，這些天來就特別熱了。

## 不專心的小貓

—做什麼事情一定要專心去才能成功，貓弟弟是個好榜樣—

•吉蒂•

### 童話

在一個村莊裏，住着三隻貓兒，貓媽媽；貓姐姐和貓弟弟。

現在，天亮了，貓媽媽就叫醒孩子們說：

「咪咪，妙妙，太陽出來了，起來吧？」

貓姐姐聽見媽媽叫，就馬上起床，漱口洗臉，貓弟弟呢，却詐作沒有醒來，要貓媽媽再三叫他，才懶洋洋的爬起來。

貓姐姐正正經經地洗臉，貓弟弟却很頑皮，在除鏡裏玩水。

「咪咪，洗好了臉沒有？」聽到了媽媽的叫聲，貓弟弟才繹快的洗臉，然後跑到媽媽那兒去。

姐姐和貓弟弟一同的去到河邊，貓媽媽說：「來，跟我來釣魚。」

貓姐姐就很聽話的坐在媽媽身旁，向媽媽學釣魚。貓弟弟却獨自坐在石頭上釣魚。

貓弟弟說：「媽媽，魚兒上鈎了，快點收啦！」姐姐叫了起來。

貓姐姐一條魚給釣上來，媽媽也釣到了一條大魚。

貓弟弟呢，可沒有專心釣魚，一要鯖小心看着浮標，浮標一動，就有魚兒上鈎了，可是貓弟弟却不留神，當媽媽走了後，馬上就不安心，東張西望起來。

在河邊還有一隻貓媽媽帶着一隻貓弟弟，那邊有一條大魚，貓媽媽捧了一條大魚走，貓弟弟又想釣魚了。

貓媽媽再三叫他，才懶洋洋的起來。

貓姐姐正正經經地洗臉，貓弟弟却很頑皮，在除鏡裏玩水。

「咪咪，洗好了臉沒有？」聽到了媽媽的叫聲，貓弟弟才繹快的洗臉，然後跑到媽媽那兒去。

媽媽看了貓姐姐和貓弟弟一同的去釣魚，却獨自坐在石頭上釣魚。

貓媽媽說：「你看，貓弟弟又想釣魚了。」

貓媽媽捧了一條大魚，他就想去捉住蜻蜓，而蜻蜓却「唧」的一聲，他就飛走了。

貓弟弟說：「媽媽，我要捉蜻蜓，媽媽走了後，馬上就不安心，東張西望起來。」

在河邊還有一隻貓媽媽帶着一隻貓弟弟，那邊有一條大魚，貓媽媽捧了一條大魚走，貓弟弟又想釣魚了。

貓媽媽再三叫他，才懶洋洋的起來。

貓姐姐正正經經地洗臉，貓弟弟却很頑皮，在除鏡裏玩水。

「咪咪，洗好了臉沒有？」聽到了媽媽的叫聲，貓弟弟才繹快的洗臉，然後跑到媽媽那兒去。

媽媽看了貓姐姐和貓弟弟一同的去釣魚，却獨自坐在石頭上釣魚。

貓媽媽說：「你看，貓弟弟又想釣魚了。」

# 航訊

## 耶加達、香港、馬尼拉 印尼爭取菲律賓 批准其永久航權

### 廿五人貿易團往馬尼拉談判 聲言將批准菲航開展峇厘綫

印尼廿五人貿易代表團前（十三）日乘機抵馬尼拉時，立即採取行動，迅而謀覓服菲律賓航空公司反對印尼航空公司開展耶加達經馬尼拉來往香港綫的班機計劃。

貿易部部長羅狄羅爲領代表團首領，到達馬尼拉即在新聞記者談話會中說印尼強調資源於完成菲律賓與印尼間的雙邊航空協定，俾印尼加路達航空公司在馬尼拉獲得永久的航權，作爲開展香港馬尼拉來往耶加達綫的準備。

根據雙方面消息：印尼此項提議的計劃，現爲菲律賓國營航空公司反對中。蘇狄羅說印尼準備相對容許菲律賓航空公司開展馬尼拉往四峇厘綫的班機業務。

印尼與菲律賓的談判預期將集中於菲律賓民航局未裁判申請案。目前印尼航空公司航行此綫，其暫時航權僅規定每星期一次班機最多載四十人。

印尼貿易代表團此次訪問馬尼拉的任務并爲談判履行印尼菲律賓間本年五月間簽訂的貿易協定。

羅狄羅又說該代表并有意從菲下列各項工作：（一）查明除椰乾、鐵條、紙及類粉外，印尼可向菲律賓購買的何種貨物；（二）合作改善兩國郵電在世界市場的地位；（三）參加菲律賓貨物運往印尼的生產，俾協助印尼本地工業。

## 紐約正尋覓新基地 籌建另一第四機場

### 航機越來越多機場不足應付

紐約正在找尋一個新機場的基地，但這片廣大的土地何處是？

最近又有人提出一個爲紐約建成第四個飛機場之建議，該建議是由哈特遜河口史塔頓島上的商人提出的，其藍圖需要填海工程，建成一個一萬二千畝的人造島嶼。雖然邦航空處已證明如何其所建議的基地完全不適宜於航空運務的管制，但史塔頓島商會堅持在離開市區大遠地方尋覓機場基地，事實是沒有希望的，因爲「離開紐約六十至一百哩以上的機場，根本不是紐約的機場。」史塔丹島（在橋樑完成時）離紐約的布魯克林區僅十分鐘，機場建議基地包括摩理士郡（爲州當局所反對），保黨頓地方（爲聯邦航空處所反對），另外一處在橙郡地方需要剷平兩座大山則爲州當局所支持。目前紐約機場有梧野國際機場，拉魯地亞及紐城等三處。（圖爲矗立紐約港口史塔頓島的自由神像）。

## 此印航國際公司 不同國內綫印航

（特訊）印度國際航空公司營業部經理P.J.安德遜氏於昨日在希爾頓酒店餞公司辦事處，舉行記者招待會，澄清兩間不同的印度航空公司事情。

安德遜氏稱：現所謂印度國際航空公司是指採用波音七〇七噴射客機川航世界各大洲，這包括歐洲、北美洲、非洲、亞洲及澳洲等各大城市。

另外一間印度航空公司，是專走印度國內各地，而與印度國際航空公司是完全不同的兩個機構，外間有許多人士誤會印度航空公司是指印度國際航空公司，特別是（中文）方面更容易混會，而此兩內的印航的航機是採用較細的子爵牛頓旋牛螺射客機。

印度國際航空公司發言人安德遜氏以上的說法，是針對前（十一）日印度國內航公司有一架子爵式航機由印度孟買飛往新德里途中發生事故，而引起本港各方面人士關懷，兩電詢問印度國際航空公司遙遙辦事處，該公司爲澄清外界人士在兩間航空公司名字上的誤會，特發表上述聲明。安德遜氏又稱：印度國際航空公司所採用波音七〇七噴射客機，是由經驗別變當，訓練有素的飛行員任飛機師，自採用以來，並無發生過任何事件，甚爲安全，而且每一航綫是有專任該航綫的機師飛行員負責，故此該等機師對業員責之航綫，有特別經驗的飛行經驗云（完）。

## 航空公司電話

印度航空公司 二九四九一
泛美公司 三七〇三一
英國海外 三五一三一
西北公司 二六六五一
民航公司 四五一五二一
日本航空 二六四六六
高棉航空 三五一六六二
德國航空 三〇四七一六
法航公司 三五一六六
澳洲環球 三五四七一
葵航公司 二六二六六
澳門航 八〇四七七六

## 輪船公司電話

東海大南公司 二三九七七九
大信公司 二七七六四
德記公司 四七〇五五
聚興隆 二八〇一九
大幾公司 三三〇七五
元安公司 二七八〇三
永和祥 四二六九〇
維記船務 三七九六〇

## 港澳輪船表

| 船名 | 港開時間 | 澳開時間 | 碼頭 |
|---|---|---|---|
| 德星（入塢） | | | 港澳碼頭 |
| 佛山 | 下午二時半 | 上午十時正 | 港澳碼頭 |
| 大來 | 半夜十二時 | 下午六時半 | |
| | 下午三時正 | 凌晨一時半 | 港澳碼頭 |

逢星期日：
佛山 晚上十二時正 下午四時正
德星 晚上十二時正 下午四時正

尚有航訊刊在第六第三頁

## 時人航踪

### 北歐貨運經理

北歐航空公司貨運部經理法蘭信於昨乘泰國國際航空公司客機自曼谷飛抵港，測察該公司此間貨運業務，昨至機場歡迎者有泰航港經理楊若安。（圖：楊若安（左）法蘭信於機場）

## 港外綫小輪開行時間表

### 長洲綫

**香港往長洲**

上午六時十分 直航
○上午七時正 經坪洲梅窩
上午八時四十五分 直航
上午九時正 經坪洲梅窩
上午十時正 直航
○上午十一時正 經坪洲梅窩
上午十一時半由上環開 直航
正午十二時正 直航
△下午十二時半 經坪洲梅窩
下午一時半 直航
○下午一時四十分 經坪洲梅窩
下午三時半 直航
下午四時正 經坪洲梅窩
下午五時正由上環開經香港仔
○下午五時半 經坪洲梅窩
下午五時四十分 直航
下午七時正 經坪洲梅窩
下午八時二十分 直航
○下午八時半 經坪洲梅窩
下午十時正 直航

**長洲返香港**

上午四時正經香港仔至上環止
上午六時十分 經梅窩坪洲
○上午六時四十分 經梅窩坪洲
上午七時半 直航
上午九時正 經梅窩坪洲
上午十時十五分 直航
○上午十一時正 經梅窩坪洲
上午十一時二十分 直航
下午一時半 直航
下午一時四十五分 經梅窩坪洲
△下午二時四十五分 經梅窩坪洲
下午三時十五分 直航至上環止
下午三時四十五分 經梅窩坪洲
下午四時正 直航
○下午五時正 經梅窩坪洲
下午六時正 直航
下午七時十分 直航
下午七時二十五分 經梅窩坪洲
△下午八時正 直航
下午九時正 經梅窩坪洲
下午九時四十五分 直航

### 荃灣、青衣綫

**香港往荃灣經青衣**

上午六時半至下午七時正
每半小時一渡
下午八時正至十時正
每一小時一渡
（每日特別船青衣往荃灣上午六時半開）

**荃灣返香港經青衣**

上午六時半至下午七時正
每半小時一渡
下午八時正至十時正
每一小時一渡
（每日特別船荃灣往青衣下午六時五十分開）

### 大澳綫

**香港往大澳**

上午十時半
經汲水門、青山、東涌、沙螺灣
下午四時正 由上環開經香港仔
☆下午六時半 經汲水門、東涌、沙螺灣（不理青山）

**大澳返香港**

上午三時正 經香港仔至上環止
上午六時正
經沙螺灣、東涌、青山、汲水門
下午二時半
經沙螺灣、東涌、青山、汲水門

### 大澳特別船

（逢星期日、星期二、四、六及公衆假期加開）
「香港開」上午八時正（經東涌）
「大澳開」下午五時正（經東涌）

### 梅窩綫

**香港往梅窩**

上午七時正 經坪洲
△上午八時半 直航
上午九時正 經坪洲
△上午九時十分 直航
△上午十時十五分 直航
上午十一時正 經坪洲
△下午十二時半 經坪洲
下午一時四十五分 經坪洲
△下午三時正 經坪洲
下午四時正 經坪洲
下午五時三十分 經坪洲
下午七時正 經坪洲
下午八時半 經坪洲

**梅窩返香港**

上午六時四十分 經坪洲
上午七時二十分 經坪洲
上午九時半 經坪洲
△上午九時四十分 直航
△上午十時半 經坪洲
上午十一時半 經坪洲
△上午十一時四十分 直航
下午二時十五分 經坪洲
△下午三時十五分 經坪洲
下午四時十五分 經坪洲
△下午五時一十分 直航
下午五時半 經坪洲
△下午六時正 直航
△下午七時半 直航
下午七時五十五分 經坪洲
下午九時半 經坪洲

### 坪洲綫

**香港往坪洲**

上午七時正
上午九時正
上午十一時正
△下午十二時半
下午一時四十五分
下午四時正
下午五時半
下午七時正
下午八時半

**坪洲返香港**

上午七時零五分
上午七時四十五分
上午九時五十五分
上午十一時五十五分
下午二時四十分
△下午三時四十分
下午四時四十分
下午五時五十五分
下午八時二十分
下午九時五十五分

○經芝麻灣 △逢星期日及假期加開

### 塔門綫

**大埔滘往塔門**

上午六時五十五分 直航
（逢星期日改開上午七時卅分）
下午三時正
經十四鄉、深涌、荔枝莊、大坦、赤柱、鯉魚灣。

**塔門返大埔滘**

上午八時二十分
經鯉魚灣、赤柱、大坦、荔枝莊、深涌、十四鄉。
逢星期日改開上午九時十五分
下午五時五十分 直航

### 南丫島綫

**上環威利麻街往索罟灣（南丫島）**

上午七時正
上午九時四十五分
下午十二時四十五分
下午三時十五分
下午六時正

**索罟灣返上環威利麻街**

上午八時十五分
上午十一時半
下午二時正
下午四時半
下午七時十五分

## 航機來往時間

### 到港班機

| （公司） | （由何處來） | （抵港時間） |
|---|---|---|
| 泛美 | 倫敦印度曼谷 | 下午四時廿五分 |
| 泛美 | 三藩市東京 | 下午十一時廿分 |
| 英航 | 倫敦印度仰光 | 下午五時一刻 |
| 國泰 | 星洲曼谷 | 下午二時卅分 |
| 國泰 | 東京大阪台北 | 下午四時四十分 |
| 國泰 | 馬尼剌 | 下午七時一刻 |
| 國泰 | 印度曼谷西貢 | 下午十時 |
| 民航 | 台北 | 上午十一時廿分 |
| 澳航 | 東京 | 下午三時 |
| 澳航 | 雪梨馬尼剌 | 下午七時廿五分 |
| 日航 | 倫敦印度曼谷 | 下午五時五分 |
| 日航 | 東京冲繩 | 下午二時卅五分 |
| 日航 | 東京 | 下午五時四十分 |
| 法航 | 巴黎印度曼谷 | 下午二時五十分 |
| 生航 | 東京 | 下午三時一刻 |
| 瑞航 | 東京 | 下午四時卅分 |
| 泰航 | 曼谷 | 下午五時卅分 |

### 離港班機

| （公司） | （往何處去） | （開出時間） |
|---|---|---|
| 泛美 | 東京三藩市 | 下午七時 |
| 泛美 | 曼谷印度倫敦 | 上午零時一刻 |
| 英航 | 星洲印度倫敦 | 上午十一時 |
| 英航 | 曼谷印度倫敦 | 上午四時 |
| 英航 | 東京 | 下午六時一刻 |
| 國泰 | 馬尼剌 | 下午三時一刻 |
| 國泰 | 曼谷星洲 | 下午八時一刻 |
| 民航 | 台北大阪 | 下午二時卅分 |
| 澳航 | 曼谷印度西德 | 下午三時三刻 |
| 澳航 | 馬尼剌雪梨 | 下午十時 |
| 日航 | 東京 | 下午五時五十五分 |
| 日航 | 台北東京 | 下午四時十分 |
| 日航 | 曼谷印度倫敦 | 下午六時卅分 |
| 法航 | 東京 | 下午三時五十分 |
| 法航 | 東京印度巴黎 | 下午四時一刻 |
| 瑞航 | 曼谷蘇黎世 | 下午五時廿分 |
| 泰航 | 台北東京 | 下午六時一刻 |
| 越航 | 西貢 | 下午四時三刻 |

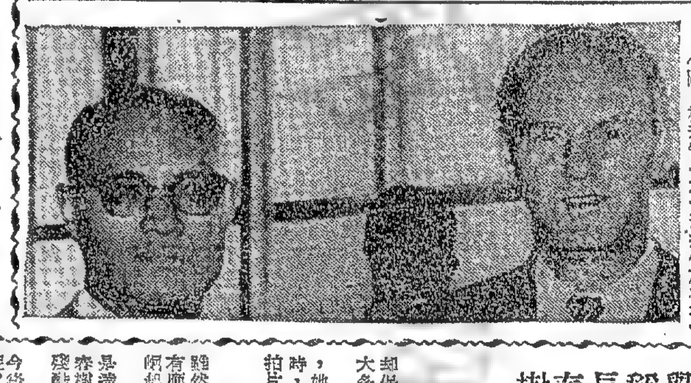

## 國泰航地勤主任 嚴麗芳飛日渡假

（特訊）國泰航空公司地勤小姐主任嚴麗芳，昨日下午三時半乘公司班機飛日渡假，本港國泰航空公司職員及親友前往機場歡送。（國泰航空公司地勤主任嚴麗芳小姐）

## 空姐兼任攝影師

國泰航空公司的空中小姐現於三萬呎高空乘行的康維噴射機上又多了一項新穎的服務，是她們帶成爲「拍攝」一項，原特旅客在機艙內拍影留念。

國泰航空公司空中小姐正在練習使用「保鏡濃」即影即有的照相機，使能和乘客們拍照，具作旅程上的紀念，乘客們尤其希望和和藹溫柔的空姐們合攝一幅以資珍藏。此項照片是不另收費用的，而且國泰航空公司還附送精美相紙封面，十分名貴，這是給乘客們最佳贈送禮品。（圖：國泰航空公司空姐約瑟·雅碧與乘客拍照留念時的神態）。

## 學片影壇譽稱長春樹

## 白燕打算明年退休

### 無接不暇·片酬漲價

### 退出中聯·預爲布置

### 環遊世界·毋負此生

### 決定收山·另有原委

### 後繼有人·影壇損失

### 麻煩不斷·片酬漲價

### 退出中聯·預爲布置

### 環遊世界·毋負此生

### 決定收山·另有原委

### 後繼有人·影壇損失

影壇長春樹——白燕

## 一九六三年第四季——邵氏製片陣容檢閱

## 聲揚平喉，身材偉岸 李鳳聲走任姐戲路

## 影劇

第一五八期

## 羅曼史爆冷門 嘉玲月底訂婚

美華碧琪輪 M.S. MARTHA BAKKE 九月十八日落貨 十九日啓行

山里丸 M.S. YAMASATO MARU 船白A泡電報

# 輪船停泊處

| (噸管) | (船名) | (西名) | (公司) | (停泊) |
|---|---|---|---|---|
| 英 | 亞打士達士 | ADRASTUS | 太古 | 監獄通橋 |
| 安 | 安庫 | ANKING | 太古 | 九龍橋 |
| 亞 | 亞比吉 | ABBEKERK | 渣華 | A 37 |
| 阿 | 達拿 | ATTAS MARU | 太平 | A 11 |
| 日 | 江洲丸 | GOHSHU MARU | 太古 | A 19 |
| 海 | 興 | HAI HING | 多利順 | B 4 |
| 哈 | 治士 | HALLDIS | 多利順 | A |
| 那 | 興華 | HERVAR | 多利順 | B |
| 美 | 印度郵船 | INDIA MAIL | 怡和 | A |
| 桑 | 卡巴 | KT. TAMBAR | 太古 | A 4 |
| 日 | 昌島丸 | MASASHIMA MARU | 巴拉多 | A 14 |
| 日 | 日洋丸 | NICHIYO MARU | 巴拉多 | A 10 |
| 那 | 奧威利 | OAKVILLE | 多利順 | 九龍橋 |
| 都 | 卑南 | PROMINENT | 怡和 | 油麻地 |
| 以 | 巴甘 | PAGAN | 新興行 | R 13 |
| 巴 | 山打根 | SANAKAN BAY | 聯運 | 長沙灣 |
| 南 | 鉸力富 | TRIGLAV | 聯運 | B 6 |
| 英 | 大隆山 | TAI LUNG SHAN | 聯運 | 油麻地 |
| 亭 | 大普石 | TAI POO SEK | 怡和 | 油麻地 |
| 日 | 山田丸 | YAMASATO MARU | 萬國 | A 1 |
| 日 | 山里丸 | YAMASATO MARU | 萬國 | A 3 |
| 日 | 山昭丸 | YAMAAKI MARU | 萬國 | A 12 |
| 日 | 瑞陽丸 | ZUIYO MARU | 郵 | A 14 |

# 普樂總統 十七到埠

翌開西貢 星洲 環球各埠

（特訊）總統輪船公司其旅下頭型貨客輪一普樂總統一號，其行程乃由美國啓碇，途經日本上落儎，開來本港，據其發來行期報告，於本月十七日在港卸貨後，停留一日收儎，翌（十八）日啓行，前往西貢，經星洲轉開往環球各埠。

# 順利巨輪 十七日到

翌開羅省轉紐約

（特訊）香港海運公司代理美利輪船公司屬下，頭貨輪「順利」號，其行程乃由美洲啓行，途經日本上落儎，開來本港，照其發來行期報告，於本月十七日到埠，在港卸貨後，停留一日收儎，翌（十八）日啓行，直航羅省，轉駛紐約，及費城波士頓，波地摩，經埃儉等地。

# 英客郵捷途

由英京經星洲來十七晨到 泊九龍倉橋一二十續開日本

（特訊）英行輪船公司，其所代理英國東方輪船公司屬下之新臣郵客郵「捷途」號，此次行程乃由英京啓行，沿途駛經星加坡上落儎，開來本港，照其發來行期報告，於本月十七日午前到埠，停泊九龍倉碼頭，在港卸客貨後，繼續收儎，逕留至二十日，繼續啓行，前往日本。

# 羅哈士總統輪 十七到港

改翌轉小呂宋

（特訊）美邦輪船公司，代理聯運輪船公司屬下，大型貨輪「羅哈士總統」號，其行程乃由羅省啓行，途經三藩市上落儎，開來本港，照其發來行期報告，於本月十七日到埠，在港卸貨後，改翌（十八）日啓行，直航小呂宋。

# 協雄丸 十六日到

翌轉達佛

（特訊）東方輪船公司屬下，大型貨輪「協雄」號，由日本上落儎，開來本港，據其發來行期報告，於本月十七日到埠，在港卸貨後，停留一日收儎，翌（十八）日啓行，前往達佛納卯。

# 大同高忠丸 十七日泊港

翌開紐約轉費城

（特訊）日本大同海運株式會社屬下大型貨輪「高忠丸」，由日本上落儎，開來本港，據其發來行期報告，於本月十七日到埠，在港卸貨後，停留一日收儎，翌（十八）日啓行，前往紐約，及費城等地。

# 協新丸 十七到

改翌轉西非

（特訊）本港太平洋行其所經營日本川崎汽船株式會社屬下一大型貨輪「協新丸」，現已轉駛西非，其行程乃由日本上落儎，開來本港，據其發來行期報告，於本月十七日到埠，在港卸貨後，停留一日收儎，翌（十八）日啓行，前往西非洲各埠。

# 四川 翌日下午開往基隆

改明晨返

（特訊）太古輪船公司，川統港台縱長班客輪「四川」號，此次行程，因在台灣駛避颱風，阻延開出，故須展期至明（十六）日上午，始克到埠，泊西環碼頭，在港卸貨後，停留一日收儎，翌（十七）日啓碇，前往基隆港。

# 沙昔地 十七泊港

翌轉日本

（特訊）鍾行輪船公司，其所代理大型貨輪「沙昔地」號，其行程乃由英京啓行，途經歐洲各地上落儎，開來本港，據方面啓行來港，其發來行期報告，於本月十七日到埠，在港卸貨後，停留一日收儎，翌（十八）日啓行，前往基隆港。

# 東海丸 十七經港

翌返日本

（特訊）日本大阪商船株式會社屬下大型貨輪「東海丸」，其行程乃由加拿大啓行，途經三藩市上落儎，開來本港，照其發來行期報告，於本月十七日到埠，在港卸貨後，停留一日收儎，翌（十八）日啓行，前往日本。

# 兩個燈塔暫停發光

## 海事處昨通告各船主注意

香港海事處代處長梅禮彬昨發出港領海面入口燈塔暫停發出閃光佈告兩則如下：

（一）香港領海東面入口位于東經一一四度十六分四十二秒，北緯二十二度十四分三十九秒，地名稱英泊，通常在上述位置燈塔所發出之白色閃光燈，現已暫停發射。

（二）香港水域南面入口，位于林馬洲南面之圓角，東經一一四度八分五十一秒，北緯二十二度十一分，通常在上述位置燈塔所發出白色閃光燈，現已暫停發射。

凡各有關來往船隻行經上述地點時，各船主應予以注意云。

# 中秋節後假期 將有特班火車

淑源旅行社舉辦特別火車往澳門（空郵）一時

（明日）（平郵）九時

沖繩、韓國、日本、鶴嶺、緬甸、馬來亞、北般島、印尼、澳洲、紐西蘭、非洲、北般島、巴拿馬、英國、歐洲、北中南美洲、加拿大、法郵輪公司三六六五一、法郵輪理三三五二〇、順昌四四一四五八、怡和公司三一四五八、渣打公司三五三一一、渣打公司三五三一八、太平洋行三〇五五五一、總統公司三四八三九、美國輪船八一九六、美國輕營巴斯、瑞典二時、日本、夏威夷、美國、加拿大、北中南美洲、三時、

澳洲、紐西蘭、非洲、四時、印度、巴基斯坦、六時、巴拿馬、英國、歐洲、南非、岡果、尼日利亞、加納、黃金海岸、高棉、大英國、歐洲、二時、亞丁、埃及、寅歐、五時

# 截郵時間

（今日）（空郵）

菲律賓、印尼、泰國、越南、暹羅、緬甸、馬來亞、北般島、巴拿馬、英國、歐洲、巴基斯坦、黎巴嫩、巴拿馬、瑞典、英國、夏威夷、美國、加拿大、北中南美洲、三時、

澳洲、紐西蘭、非洲、四時、印度、巴基斯坦、六時、亞丁、埃及、寅歐、二時、

（平郵）

# 輪船公司電話

太古公司三五七一一、太古四三九八九六、總統公司二七四九三、聯合輪船公司二八三九三、法郵輪公司二六六五一、法郵輕理三三五二〇、順昌四四一四五八、怡和公司三一四五八、渣打公司三五三一一、渣打公司三五三一八、太平洋行三〇五五五一、總統公司三四八三九、美國輪船八一九六、美國輕營巴斯、瑞典二時、日本、夏威夷、美國、加拿大、北中南美洲、三時、

# 廣九車時時表

## 由九龍至湖羅

| 九龍開 | 到羅湖 | 九龍開 | 到羅湖 | 羅湖開 | 到九龍 | 羅湖開 | 到九龍 |
|---|---|---|---|---|---|---|---|
| 7.10 | 7.10 | 14.45 | 15.55 | 6.20 | 7.22 | 14.29 | 15.33 |
| 7.40 | 7.43 | 15.45 | 16.46 | 6.50 | 7.54 | 15.54 | 16.38 |
| 8.33 | 8.46 | 16.50 | 17.52 | 7.22 | 8.23 | 16.25 | 17.28 |
| 9.40 | 9.43 | 17.40 | 18.40 | 7.54 | 8.56 | 17.13 | 18.17 |
| 10.25 | 10.29 | 18.25 | 19.25 | 8.03 | 10.06 | 18.01 | 19.02 |
| 11.30 | 11.34 | 19.12 | 20.08 | 10.08 | 11.11 | 19.04 | 20.06 |
| 11.40 | 12.40 | 20.20 | 21.20 | 11.13 | 12.17 | 19.53 | 20.57 |
| | | (B) | | | | | |
| 12.45 | 13.45 | 22.00 | 22.57 | 12.19 | 13.28 | 21.59 | 21.58 |
| | | (S) | | | | | |
| 13.50 | 14.50 | 22.45 | 24.42 | 13.24 | 14.28 | | |

## 由湖羅至九龍

| 羅湖開 | 到九龍 | 羅湖開 | 到九龍 | 羅湖開 | 到九龍 |
|---|---|---|---|---|---|
| 6.00 | 7.00 | 14.00 | 15.00 | 18.00 | 19.00 |
| 7.00 | 8.00 | 15.00 | 16.00 | 19.00 | 20.00 |
| 8.00 | 9.00 | 16.00 | 17.00 | 20.00 | 21.00 |
| 9.00 | 10.00 | 17.00 | 18.00 | 21.00 | 22.00 |
| 10.00 | 11.00 | 18.00 | 19.00 | 22.00 | 23.00 |
| 11.00 | 12.00 | 19.00 | 20.00 | 23.00 | 24.00 |
| 12.00 | 13.00 | 20.00 | 21.00 | | |
| 13.00 | 14.00 | 21.00 | 22.00 | | |

（B）逢星期日及公衆假期加開首班一班下午十時四十五分由金沙頭開出

下午十一時四十一分到達九龍

## 深圳至廣州（中原時間）廣州至深圳

| | 深圳開 | 到大沙頭 | 大沙頭開 | 到深圳 |
|---|---|---|---|---|
| （快） | 下午一時正 | 下午1時2分 | 上午7時34分 | 上午10時32分 |
| （慢） | 下午4時45分 | 下午3時5分 | 上午9時36分 | 下午2時50分 |

# 入口輪船預告

| (船名) | (西名) | (何埠來) | (月期) | (公司) |
|---|---|---|---|---|
| 協久丸 | KYOKYU MARU | 日本 | 十五 | 東方 |
| 白馬山丸 | HAKUBASAN MARU | 日本 | 十五 | 東方 |
| 濟州 | CHEJU | 釜山基隆 | 十五 | 海來 |
| 錫蘭 | KINA | 日本 | 十五 | 寶隆 |
| 錫蘭 | CEYLON | 歐洲 | 十五 | 太平 |
| 芝利華 | TJILUWAH | 澳洲日本 | 十五 | 渣華 |
| 海德 | HALLDIS | 日本 | 十五 | 多利順 |
| 赤巴沙 | CHYEBASSA | 日本 | 十五 | 鐵行 |
| 好富佳蓮 | HOEGH CAIRN | 歐洲星洲 | 十五 | 吉士 |
| 伊利諾 | ILLINOIS | 美洲 | 十五 | 怡和 |
| 德平 | KAKAPA | 金邊 | 十五 | 德和 |
| 赤倉山丸 | AKAKURASAN MARU | 日本 | 十五 | 東方 |
| 三崎丸 | MISAKI MARU | 日本 | 十五 | 日郵 |
| 祥雲 | SIAN YUNG | 基隆 | 十五 | 海郵 |
| 薩律 | SURAT | 高雄菲島 | 十五 | 鐵行 |
| 森馬利 | SOMALI | 英京 | 十五 | 鐵行 |
| 威爾遜總統 | PRES WILSON | 三藩市 | 十五 | 總統 |
| 士打利路 | STRAAT RIO | 南美南非星 | 十六 | 渣華 |
| 四川 | SZECHUEN | 基隆 | 十六 | 太古 |
| 日豐丸 | NISSEI MARU | 日本 | 十六 | 巴拉多 |
| 夏文 | HAVMANN | 日本 | 十六 | 海來 |
| 達賓 | TAPPUZ | 日本 | 十六 | 新興行 |
| 國島丸 | KUNISHIMA MARU | 日本 | 十六 | 東源 |
| 培拉士 | PYRRHUS | 利物浦 | 十六 | 太古 |
| 沃美亞士 | BUMAEUS | 利物浦 | 十六 | 太古 |
| 威魯頓城 | C.OF WELL. | 英京星洲 | 十六 | 銀行 |
| 多富恰美利 | DOLPHIEVERETT | 日本 | 十六 | 福來 |
| 澄勝 | CHUNNKING VIC | 基隆 | 十六 | 海來 |
| 賓淳 | BANTAM | 歐洲 | 十六 | 渣華 |
| 賈林治 | PRIMORJE | 來蘇加星洲 | 十六 | 渣華 |
| 協雄丸 | KYOYU MARU | 日本 | 十六 | 林方 |
| 明和丸 | MEIWA MARU | 可庇星 | 十七 | 東來 |
| 芝渣連加 | TJITJATENGKA | 南美南非星 | 十七 | 海運 |
| 娜施馬士基 | LARS MAERSK | 日本 | 十七 | 渣華 |
| 軒利達馬士基 | HENRIETE MSK | 日本 | 十七 | 渣華 |
| 李士琴德士 | LIPSCOMB LYKES | 美洲 | 十七 | 總捷 |
| 珍斯馬士基 | JENS MAERSK | 波斯灣星 | 十七 | 捷美 |
| 羅哈士總統 | P.PRES ROXAS | 美洲 | 十七 | 美大 |
| 芝加哥丸 | CHICAGO MARU | 日本 | 十七 | 鐵行 |
| 據奈 | CHITRAL | 英京星洲 | 十七 | 怡和 |
| 晨連那治 | GLENORCHY | 歐洲 | 十七 | 海運 |
| 順利 | SIRA | 美洲日本 | 十七 | 大總 |
| 高忠丸 | KOCHU MARU | 日本 | 十七 | 銀行 |
| 普樂總統 | PRES POLK | 美洲日本 | 十七 | 銀行 |
| 東海城 | C. OF EASTB | 日本 | 十七 | 大鐵 |
| 東海丸 | TOKAI MARU | 非洲星洲 | 十七 | 捷行 |
| 沙賓地 | SALSETTE | 英京 | 十七 | 成行 |
| 力沙馬士基 | LEXA MAERSK | 美洲 | 十七 | 捷美 |
| 大家泰 | TAGAYTAY | 菲島 | 十七 | 多利順 |
| 平安 | PING AN | 婆羅洲 | 十八 | 怡和 |
| 大華山 | TAI WAH SHAN | 暹羅 | 十八 | 順昌 |
| 新生 | HINSANG | 斗湖 | 十八 | 怡和 |
| 元榮丸 | GENEI MARU | 日本 | 十八 | 怡和 |
| 東傑 | EASTERN RANGER | 吉打仰星 | 十八 | 怡和 |
| 協新丸 | KYOSHIN MARU | 日本 | 十八 | 太古 |
| 般多路士 | PONTOPOROS | 南美星洲 | 十八 | 渣華 |
| 班多倫 | BENDORAN | 日本 | 十八 | 邊鐵 |
| 美華麗琪 | MATHA BAKKE | 溫哥華美洲 | 十八 | 太古 |
| 蒙大那丸 | MONTANA MARU | 日本 | 十八 | 太古 |
| 威羅館 | WAIWERANG | 暹羅 | 十八 | 渣華 |
| 昌福丸 | SHOFUKU MARU | 日本 | 十九 | 太銀 |
| 羅朗維利 | BRONXVILLE | 美洲 | 十九 | 多利順 |
| 芬點 | FERNPOINT | 美洲 | 十九 | 捷成 |
| 德珊馬士基 | SUSAN MAERSK | 美洲 | 十九 | 新興行 |
| 雅士利 | APSLEY HALL | 東南非星 | 十九 | 郵行 |
| 三龍丸 | MIRYU MARU | 日本 | 十九 | 郵行 |
| 佐渡丸 | SADO MARU | 英京星洲 | 十九 | 渣行 |
| 英山 | YIN KIM | 山打根 | 十九 | 來行 |
| 海峽 | STRAITS BREEZE | 日本 | 十九 | 行洋 |
| 巴鳳 | PO HANG | 星洲暹羅 | 十九 | 平 |
| 伯德 | BAHADUR | 吉打仰可庇星 | 十九 | 成 |
| 蘭都拉 | LANDAURA | 暹羅星 | 二十 | 平 |
| 哥本 | HAVORN | 澳洲 | 二十 | 阪來和國 |
| 德珊馬士基 | SUSAN MAERSK | 美洲 | 二十 | |
| 祥川丸 | SACHIKAWA MARU | 日本 | 二十 | |
| 墨西哥丸 | MEXICO MARU | 日本 | 二十 | |
| 瑞泰 | SRI SUKOTHAI | 暹羅 | 二十 | |
| 東月 | EASTERN MOON | 日本 | 二十 | |
| 市鉢 | PIONEER MART | 美洲 | 二十 | |

# 出口輪船預告

| (船名) | (西名) | (往何埠) | (月期) | (公司) |
|---|---|---|---|---|
| 奧威利 | OAKVILLE | 溫哥 | 十五 | 多利 |
| 白馬山丸 | HAKUBASAN MARU | 星比可盧卡 | 十五 | 東 |
| 額尼士丸 | ATLAS MARU | 星洲東非 | 十五 | 大 |
| 山月丸 | YAMATSUKI MARU | 三藩市羅省 | 十五 | 萬 |
| 赤倉山丸 | AKAKURASAN MARU | 星庇仰吉打 | 十五 | 東 |
| 三春丸 | MIHARU MARU | 星巴淡比能 | 十五 | 巴拉 |
| 三崎丸 | MISAKI MARU | 星庇古晉 | 十五 | 日 |
| 馬尼拉丸 | MANILA MARU | 星洲中東 | 十五 | 日 |
| 瑞陽丸 | ZUIYO MARU | 星洲東南非 | 十五 | 日 |
| 亞比吉 | ABBEKERK | 日本 | 十五 | 渣 |
| 柏堅 | PAGAN | 日本 | 十五 | 新興 |
| 協久丸 | KYOKYU MARU | 宿務 | 十五 | 東 |
| 山昭丸 | YAMAAKI MARU | 冲繩日美 | 十五 | 萬 |
| 江洲丸 | GOHSHU MARU | 紐約費城地可 | 十五 | 太 |
| 昌島丸 | MASASHIMA MARU | 三藩市中美 | 十五 | 巴拉 |
| 浩生 | HOSANG | 斗湖 | 十五 | 怡 |
| 日洋丸 | NICHIYO MARU | 星洲庇能 | 十五 | 巴拉 |
| 印度郵 | INDIA MAIL | 菲島 | 十五 | 福 |
| 鉸力富 | TRIGLAV | 日本 | 十五 | 聯 |
| 海興 | HAI HING | 溫哥 | 十五 | 多利 |
| 新德和 | NEW TEH HU | 小呂宋 | 十五 | 德 |
| 山里丸 | YAMASATO MARU | 星庇卡拉巴 | 十五 | 德 |
| 威爾遜總統 | PRES WILSON | 小呂宋 | 十五 | 總 |
| 好富佳蓮 | HOEGH CAIRN | 羅省三藩市 | 十六 | 吉 |
| 夏文 | HAVMANN | 澳洲 | 十六 | 海 |
| 德平 | KAKAPA | 基隆釜山日 | 十六 | 德 |
| 大寶石 | TAI POO SEK | 星洲庇能 | 十六 | 順 |
| 丹麥些亞 | DENBIGHSHIRE | 菲島 | 十六 | 怡 |
| 錫蘭 | KINA | 暹羅歐洲 | 十六 | 寶 |
| 濟州 | CHEJU | 暹羅星洲 | 十六 | 海 |
| 海德 | HALLDIS | 星庇仰 | 十六 | 怡 |
| 伊利諾 | ILLINOIS | 菲島西貢 | 十六 | 怡 |
| 森馬利 | SOMALI | 日本 | 十六 | 渣 |
| 祥雲 | SIAN YUNG | 紐約費理斯頓 | 十七 | 福 |
| 多富恰美利 | DOLPHIEVERETT | 星庇仰吉打 | 十七 | 鐵 |
| 赤巴沙 | CHYEBASSA | 印度卡拉巴 | 十七 | 太 |
| 四川 | SZECHUEN | 暹羅 | 十七 | 多利 |
| 大家泰 | TAGAYTAY | 羅省紐約 | 十七 | 東 |
| 國島丸 | KUNISHIMA MARU | 小呂宋 | 十七 | 鐵 |
| 薩律 | SURAT | 英京 | 十七 | 順 |
| 羅新 | PROMINENT | 金邊 | 十七 | 海 |
| 錫勝 | CHUNG KING VIC | 紐約費城 | 十七 | 怡 |
| 邊多倫 | BENDORAN | 英京歐洲 | 十七 | 渣 |
| 加利福利亞 | CALIFORNIA | 三藩市羅省 | 十七 | 怡 |
| 日碧丸 | NISSEI MARU | 加拿大 | 十七 | 巴拉 |
| 錫雄丸 | KYOYU MARU | 達德 | 十七 | 怡 |
| 李士琴德士 | LIPSCOMB LYKES | 溫山日美 | 十七 | 德 |
| 晨連利安 | GLENLYON | 星庇歐洲 | 十七 | 羅 |
| 寶林治 | PRIMORJE | 日本 | 十七 | 怡 |
| 香港熊 | HONKONG BEAR | 三藩市羅省 | 十八 | 英 |
| 芝利華 | TJILUWAH | 澳洲 | 十八 | 渣 |
| 羅哈士總統 | P.PRES ROXAS | 小呂宋 | 十八 | 美 |
| 興華 | HERVAR | 古晉詩巫 | 十八 | 多利 |
| 達賓 | TAPPUZ | 星南西非 | 十八 | 新興 |
| 娜施馬士基 | LARS MAERSK | 孟買哥林沙 | 十八 | 捷 |
| 士打利路 | STRAAT RIO | 日本 | 十八 | 捷 |
| 多德家 | TORTUGAS | 委內瑞拉 | 十八 | 利 |
| 普樂總統 | PRES POLK | 西貢星羅珠 | 十八 | 總 |
| 協新丸 | KYOSHIN MARU | 星南西非 | 十八 | 太 |
| 順利 | SIRA | 羅省紐約 | 十八 | 海 |
| 得利馬外基 | TREIN MAERSK | 羅省紐約 | 十八 | 捷 |
| 明和丸 | MEIWA MARU | 日本 | 十八 | 海 |
| 高忠丸 | KOCHU MARU | 三藩市紐約 | 十八 | 大 |
| 元榮丸 | GENI MARU | 加勒比海 | 十九 | 日 |
| 芝加哥丸 | CHICAGO MARU | 紐約費城 | 十九 | 大 |
| 般多路士 | PONTOPOROS | 日本 | 十九 | 渣 |
| 安慶 | ANKING | 澳洲 | 十九 | 太 |
| 軒利達馬士基 | HENRIETE MSK | 星南西非 | 十九 | 捷 |
| 芝渣連加 | TJITJALENGKA | 基隆日本 | 十九 | 渣 |
| 芬點 | FERNPOINT | 暹羅 | 十九 | 多 |
| 三龍丸 | MIRYU MARU | 日本 | 十九 | 日 |
| 東益城 | C. OF EASTB | 歐洲 | 十九 | 銀 |
| 寶朗維利 | BRONXVILLE | 星洲庇能 | 十九 | 銀 |
| 據奈 | CHITRAL | 日本 | 十九 | 鐵 |
| 伯德多 | BAHADUR | 日本 | 十九 | 太 |
| 蒙大那丸 | MONTANA MARU | 三藩市紐約 | 十九 | 捷 |
| 三龍丸 | MIRYU MARU | 日本 | 十九 | 太 |
| 德珊馬士基 | SUSAN MAERSK | 暹羅 | 十九 | 大 |
| 辛生 | HINSANG | 斗湖 | 十九 | 海 |
| 美華麗琪 | MATHA BAKKE | 星庇澳西 | 十九 | 怡 |
| 海那地 | BENARTY | 星洲英京 | 二十 | 鐵 |
| 昌福丸 | SHOFUKU MARU | 金邊 | 二十 | 太 |
| 市鉢 | PIONEER MART | 日本紐約 | 二十 | 捷 |
| 海峽鳳 | STAITS BREEZE | 山打根亞庇 | 二十 | 渣 |
| 佐渡丸 | SADO MARU | 三藩市紐約 | 二十 | 多 |
| 倫敦丸 | LONDON MARU | 日本 | 二十 | 日 |
| 雅士利 | APSTEY HALL | 紐約費城 | 二十 | 銀 |
| 威爾遜總統 | PRES WILSON | 三藩市 | 二十 | 銀 |
| 爾都拉 | LANDAURA | 日本 | 二十 | 怡 |
| 伯德多 | BAHADUR | 日本 | 二十 | 怡 |
| 東傑 | EASTERN RANGER | 日本 | 二十 | 怡 |
| 威羅館 | WAIWERANG | 暹羅 | 二十 | 怡 |
| 菲律賓熊 | PHIL. BEAR | 冲繩日本美 | 二十 | 怡 |
| 寮國 | LAOS | 西貢馬寮 | 二十 | 怡 |
| 菲律賓熊 | PHIL. BEAR | 冲繩日美 | 二十 | 怡 |
| 墨西哥丸 | MEXICO MARU | 東南非南美 | 二十 | 怡 |
| 雪南 | SYDLAND | 紐約 | 二十 | 怡 |
| 祥川丸 | SACHIKAWA MARU | 加勒比海 | 二十 | 怡 |
| 天馬年 | TEMERAIRE | 暹羅 | 二十 | 怡 |
| 明秀山丸 | MEISHUSAN MARU | 星洲西非 | 二十 | 怡 |
| 維文尼路 | VIMINALE | 歐洲 | 二十 | 怡 |
| 伊利珍妮士 | EURYGENES | 紐約歐洲 | 二十 | 怡 |
| 漢路羅 | HANNOVER | 日本 | 二十 | 怡 |


渣華郵船公司
歷山大廈 電話：三五四二一
快捷郵船
"RUYS"
羅斯
九月廿二日落貨
九月廿四日開行
直往
石叻，毛厘士，南非洲
南美洲各埠
下期船：
"TJITJALENGKA"
芝渣連加 十月廿四日開行
"BOISSEVAIN"
寶樹雲 十一月廿四日開行
貴客搭船付貨請到
渣華郵船公司 干諾道中八十二號
華人經理處 電話四四三〇七一

渣華郵船公司
歷山大廈 電話：三五四二一
快捷郵船
"TJITJALENGKA"
芝渣連加
直航 基隆
九月十九日開行
客位舒適，招呼週到
各等客位，收費廉宜
貴客搭船請駕臨
渣華郵船公司
華人經理處
干諾道中八十二號
電話四四三〇七一

渣華郵船公司
歷山大廈 電話：三五四二一
快捷郵船
"TJITJALENGKA"
芝渣連加
直航 基隆
九月十九日開行
客位舒適，招呼週到
各等客位，收費廉宜
貴客搭船請駕臨
渣華郵船公司
華人經理處
干諾道中八十二號
電話四四三〇七一

美華碧琪輪
"M.S. "MARTHA BAKKE"
九月十八日落貨
十九日啓行
前往：石叻，庇能及澳洲西部福利文杜埠
寶隆付貨搭船請移至本公司下列貨務部面洽為荷
石叻庇能貨儎由辦房黃儎普經理 電話：會式二九四號
澳洲西部福利文杜埠儎由周啓奉經理 電話：三五二一壹壹轉二十四號內線
鐵行輪船公司代理樂信輪船公司啓

多利興行
樓九十屋大仁於
電話：三一五三一
行洋順利多
電話：三一三四七七
大家泰
往紐約、波士頓經羅省、巴拿馬、費城、波的摩並轉駁南美洲西印度羣島
TAGAYTAY
軒利達馬士基
HENRIETTE MAERSK
九月十七日落貨 十九日開行
前往：南非、西非各埠
DURBAN, PORT ELIZABETH, CAPETOWN, MATADI, LAGOS/APAPA, PORT HARCOURT, VICTORIA, DOUALA, TEMA, TAKORADI, ABIDJAN, MONROVIA, FREETOWN & BATHURST
娜施馬士基
M.V. "LARS MAERSK"
九月十七日落貨 十八日開行
哥林沙 孟買、卡拉蚩、巴達巴斯拉、古域、亞巴甸
九月十七日落貨 即晚開行
九月十七日落貨 即晚開行
九月十七日落貨 即晚開行

# 雨季漸過　秋冬亢旱

## 由水荒說到防火

今年水荒嚴重，四天供水一次，如何進行防火，確實值得注意。

每年秋冬之間，火警頻聞，使消防人員疲於奔命。

·小敏·

「四天供水」到今天爲止，已經實行了超過一百天，而且，還繼續沒有可能放寬的跡象，而雨季通常到九月底便告結束，那麼，看來四天供水的制度，非要整年實施不可，直到明年五月雨季來臨之前，不可能有放寬供水的希望了。

人們都知道，本港歷史上過去曾經發生過兩次嚴重水荒，尤其是一九二九年，那一次是英氣候的長期嚴重水荒，也牽連了當年全部居民喫封閉，居民一律要輪街喫水的情況，不過，我們如果將當年的水荒情況和今年的旱災比較一下，就可以發覺到今年的旱災實在比一九二九年更慘！

**雨量……二九年的一半，據天文台公布，截至八月底爲止，全年雨量爲二十九吋，先後曾經有過兩次風暴伺……**

**微乎……**

**其微……**

**雨季……**

**快將……**

**過去……**

**定局……**

**制水……**

**已成……**

**驚人紀錄……**

**水荒救火應有決心**

**防火救火應有決心**

**水荒中談防火**

**水荒中談防火**

**液體燃料**

**同不境環**

**具用火防**

**風高物燥**

**今年的火災**

·尤文·

**雨季水荒將過去，四天供水一次繼續施行，已成定局；而在秋冬之間，風高物燥，偶不小心，便會發生火警，我們有注意到怎樣進行防火嗎？**

**防火救火**

**防火救火**

**雨季快將過去，四天供水一次繼續施行，已成定局；而在秋冬之間，風高物燥，偶不小心，便會發生火警，我們有注意到怎樣進行防火嗎？**

·望海·

**木屋大火往事**

**居民談火而色變**

**小心火燭**

·放翁·

**在水荒中，山上木屋居民向街喉輪水的一個縮頭。**

**兩武俠片公司作埋牙戰**

**嚴拉隊重回邵氏拍片**

**午夜謀殺案**

**雷水中談火警**

·樂一·

**防火標語**

**父母責任**

**死裏逃生**

**大廈火警**

**英勇可嘉**

**慎防火警**

**同不境環**

**香城名釀**

**老牌補酒**

**龍力酒**

**寶體出品**

**酒庄有售**

**電話：七〇四五一〇**

**偉大的電影**

**偉大的史詩**

**彩色巨片**

**港土重來**

**SB**

**金黃都樂華京**

**早請日假**

**杜鵑花開**

**客似雲來**

**場爆日日**

**杜鵑花開**

**邵氏綜藝體彩弧形銀幕**

**SHAW SCOPE**

**張仲文**

**杜娟**

**趙雷**

**歐陽莎菲**

**喬愛蘭莊文**

**周詩祿**

**最靚最正**

**明星**

**飛仔橫行**

**聲大惡劇**

**警惕少女**

**因住失足**

**人靚戲又靚**

**演技誇啦啦**

**劇情有得彈**

**觀衆盡開顏**

**關乎青年問題宜乎拍拖睇**

**邵氏綜藝體銀幕倫理舊世動人巨片**

**樂都**

**華京**

**永華**

**巴黎戲院**

**假日請早**

**巴倫文家公司鳳凰片理藝廳**

**嬌滴滴小姐**

**韓瑛高遠藍天**

**主演　菁菁請早**

**下期放映**

**無分晝夜**

**今天七點半**

**金陵國民金華新舞台**

**今天一點半**

**爲頭也甜心斷郎**

**仙鶴神針傳**

**秋鳳下集**

**白骨陰陽四集劍**

**新華戲院**

**今天五點半**

**環球**

**放開氣冷**

**明天映選**

**特價**

**鴛鴦蝴蝶**

**導演　璣珠演**

**主演　譚倩紅　半日安　任芳輝　艷芬**

**後天選映**

**紅梨記影蝶**

**主演　白雪仙　梁波羅　任劍輝**

**光明**

**即日最後六場**

**打鬥武俠緊張片巨**

**劍鴛鴦敵無**

**天明　歐洲**

**生活夜**

**"EUROPEAN NIGHTS"**

**彩七巨幕中文字上片**

**人生百歲**

**難得一見**

**眼福耳福**

**享盡愛情**

**世界**

**昨天今天**

**八十日環遊世界**

**滿狂天**

**美人魚**

**天明**

**龍虎鬥**

**血戰**

**光明　皇宮　英京**

**天今後最**

**故無劍鴛鴦**

**封神榜**

**鄭重開拍**

**七彩**

**工本不惜**

**八月十五日**

**八月十五日**

**八月十五日

李湄生辰切蛋糕，爽光說：「詩星女先食一塊，於是隨將蛋糕送到李湄口邊。玉蕊在旁看得好開心。

南國粵劇團滬船河講戲：右起梅芷、梁潔芬、李舜、溫炎、樂懸鈞、陳東。

# 兩武俠片公司作埋牙戰
## 嚴俊拉隊重回邵氏拍片

今年之武俠片，雖然較前去減產；但以武俠片爲主之公司，亦時有出品，且市況不淡。由此而觀，武俠片尚有可爲者也。

最近，國內就有兩武俠片公司，正展開短兵相接之也。

而且，嚴俊亦有拍攝多人，陳又新及何夢華即屬共同進退者：故邵氏此舉可稱爲買一開三。

嚴俊此番重回邵氏，可以估計，必受到器重。例如，目前邵氏委後負責者除「手印」外，復有觀世音一片。此片已攬妥佈景，只俟小咪歸來，便可動工拍攝。嚴俊更於片中担演一份，既導且演，一如過去也。

據謂，原定由王星磊接替王目可之「七十二家房客」，最近製片部亦擬改交何夢華負責導演。由這些事例而觀，國內之競爭合合，不外如是。雖保他日不會上演李翰祥電影城一關也！

邵氏所宣佈之秋季後之製片內容中，赫然有嚴俊，陳又新聯合導演「血手印」，何夢華導演「七仙女」。此事證明了邵氏失去李翰祥，如今又搶回嚴俊。

若論經份，李翰祥當年還跟嚴俊學藝。不過，學無前後，達者爲先。如今，嚴、李兩人之導演功夫，各有千秋。故邵氏之拉回嚴俊，在技角之戲上，各勝一回也。

邵氏所宣佈之秋季後之製片內容中，赫然有嚴俊，陳又新聯合導演「血手印」，何夢華導演「七仙女」。此事證明了邵氏失去李翰祥，如今又搶回嚴俊。

若論經份，李翰祥當年還跟嚴俊學藝。不過，學無前後，達者爲先。如今，嚴、李兩人之導演功夫，各有千秋。故邵氏之拉回嚴俊，在技角之戲上，各勝一回也。

而且，嚴俊亦有拍攝多人，陳又新及何夢華即屬共同進退者：故邵氏此舉可稱爲買一開三。

嚴俊此番重回邵氏，可以估計，必受到器重。例如，目前邵氏委後負責者除「手印」外，復有觀世音一片。此片已攬妥佈景，只俟小咪歸來，便可動工拍攝。嚴俊更於片中担演一份，既導且演，一如過去也。

據謂，原定由王星磊接替王目可之「七十二家房客」，最近製片部亦擬改交何夢華負責導演。由這些事例而觀，國內之競爭合合，不外如是。雖保他日不會上演李翰祥電影城一關也！

爲了避免上演鎗禍火災，不過是及時施救，始免因禁，處理家務者，實應注意下列數點簡易防火辦法。

小孩子們多數是有好奇心，切不可隨便的玩火。

救火知識：撲滅火警，並通知消防局火災地點。

家裏備有滅火筒，在小火警時，應將滅火筒取下倒轉，搖滅火藥液從管內噴出。

熟識其性能，切勿傷手無知。

小童燃用。如屬蒸汽的火水爐，應注意無數所能受的膨脹力，切不可隨便的蒸汽，

災，雖因木屋區之逐漸消滅，災情慘重的木屋區大火災無復以前之類繁，一九五三年，九龍石硤尾大型木屋區發生大火災，燒毀木屋逾萬間，無數小規模的木屋區火災仍頻頻發生，近年

（一）大型木屋區火災：九龍石硤尾大火，燒毀木屋逾萬間，無數小規模的木屋區火災仍頻頻發生，近年

（二）大型木屋區火災：九龍石硤尾大火，燒毀木屋逾萬間，無數小規模的木屋區火災仍頻頻發生，近年

（三）大型木屋區火災：九龍石硤尾大火，燒毀木屋逾萬間，無數小規模的木屋區火災仍頻頻發生，近年

（四）大型木屋區火災：九龍石硤尾大火，燒毀木屋逾萬間，無數小規模的木屋區火災仍頻頻發生，近年

（五）大型木屋區火災：九龍石硤尾大火，燒毀木屋逾萬間，無數小規模的木屋區火災仍頻頻發生，近年

（六）大型木屋區火災：九龍石硤尾大火，燒毀木屋逾萬間，無數小規模的木屋區火災仍頻頻發生，近年

（七）大型木屋區火災：九龍石硤尾大火，燒毀木屋逾萬間，無數小規模的木屋區火災仍頻頻發生，近年

（八）大型木屋區火災：九龍石硤尾大火，燒毀木屋逾萬間，無數小規模的木屋區火災仍頻頻發生，近年

（九）大型木屋區火災：九龍石硤尾大火，燒毀木屋逾萬間，無數小規模的木屋區火災仍頻頻發生，近年

（十）大型木屋區火災：九龍石硤尾大火，燒毀木屋逾萬間，無數小規模的木屋區火災仍頻頻發生，近年

（十一）大型木屋區火災：九龍石硤尾大火，燒毀木屋逾萬間，無數小規模的木屋區火災仍頻頻發生，近年

（十二）大型木屋區火災：九龍石硤尾大火，燒毀木屋逾萬間，無數小規模的木屋區火災仍頻頻發生，近年

（十三）大型木屋區火災：九龍石硤尾大火，燒毀木屋逾萬間，無數小規模的木屋區火災仍頻頻發生，近年

（十四）大型木屋區火災：九龍石硤尾大火，燒毀木屋逾萬間，無數小規模的木屋區火災仍頻頻發生，近年

（十五）大型木屋區火災：九龍石硤尾大火，燒毀木屋逾萬間，無數小規模的木屋區火災仍頻頻發生，近年

（十六）大型木屋區火災：九龍石硤尾大火，燒毀木屋逾萬間，無數小規模的木屋區火災仍頻頻發生，近年

（十七）大型木屋區火災：九龍石硤尾大火，燒毀木屋逾萬間，無數小規模的木屋區火災仍頻頻發生，近年

（十八）大型木屋區火災：九龍石硤尾大火，燒毀木屋逾萬間，無數小規模的木屋區火災仍頻頻發生，近年

（十九）大型木屋區火災：九龍石硤尾大火，燒毀木屋逾萬間，無數小規模的木屋區火災仍頻頻發生，近年

（二十）大型木屋區火災：九龍石硤尾大火，燒毀木屋逾萬間，無數小規模的木屋區火災仍頻頻發生，近年

（二十一）大型木屋區火災：九龍石硤尾大火，燒毀木屋逾萬間，無數小規模的木屋區火災仍頻頻發生，近年

（二十二）大型木屋區火災：九龍石硤尾大火，燒毀木屋逾萬間，無數小規模的木屋區火災仍頻頻發生，近年

（二十三）大型木屋區火災：九龍石硤尾大火，燒毀木屋逾萬間，無數小規模的木屋區火災仍頻頻發生，近年

（二十四）大型木屋區火災：九龍石硤尾大火，燒毀木屋逾萬間，無數小規模的木屋區火災仍頻頻發生，近年

（二十五）大型木屋區火災：九龍石硤尾大火，燒毀木屋逾萬間，無數小規模的木屋區火災仍頻頻發生，近年

（二十六）大型木屋區火災：九龍石硤尾大火，燒毀木屋逾萬間，無數小規模的木屋區火災仍頻頻發生，近年

（二十七）大型木屋區火災：九龍石硤尾大火，燒毀木屋逾萬間，無數小規模的木屋區火災仍頻頻發生，近年

（二十八）大型木屋區火災：九龍石硤尾大火，燒毀木屋逾萬間，無數小規模的木屋區火災仍頻頻發生，近年

（二十九）大型木屋區火災：九龍石硤尾大火，燒毀木屋逾萬間，無數小規模的木屋區火災仍頻頻發生，近年

（三十）大型木屋區火災：九龍石硤尾大火，燒毀木屋逾萬間，無數小規模的木屋區火災仍頻頻發生，近年

（三十一）大型木屋區火災：九龍石硤尾大火，燒毀木屋逾萬間，無數小規模的木屋區火災仍頻頻發生，近年

（三十二）大型木屋區火災：九龍石硤尾大火，燒毀木屋逾萬間，無數小規模的木屋區火災仍頻頻發生，近年

（三十三）大型木屋區火災：九龍石硤尾大火，燒毀木屋逾萬間，無數小規模的木屋區火災仍頻頻發生，近年

（三十四）大型木屋區火災：九龍石硤尾大火，燒毀木屋逾萬間，無數小規模的木屋區火災仍頻頻發生，近年

（三十五）大型木屋區火災：九龍石硤尾大火，燒毀木屋逾萬間，無數小規模的木屋區火災仍頻頻發生，近年

（三十六）大型木屋區火災：九龍石硤尾大火，燒毀木屋逾萬間，無數小規模的木屋區火災仍頻頻發生，近年

（三十七）大型木屋區火災：九龍石硤尾大火，燒毀木屋逾萬間，無數小規模的木屋區火災仍頻頻發生，近年

（三十八）大型木屋區火災：九龍石硤尾大火，燒毀木屋逾萬間，無數小規模的木屋區火災仍頻頻發生，近年

（三十九）大型木屋區火災：九龍石硤尾大火，燒毀木屋逾萬間，無數小規模的木屋區火災仍頻頻發生，近年

（四十）大型木屋區火災：九龍石硤尾大火，燒毀木屋逾萬間，無數小規模的木屋區火災仍頻頻發生，近年

（四十一）大型木屋區火災：九龍石硤尾大火，燒毀木屋逾萬間，無數小規模的木屋區火災仍頻頻發生，近年

（四十二）大型木屋區火災：九龍石硤尾大火，燒毀木屋逾萬間，無數小規模的木屋區火災仍頻頻發生，近年

（四十三）大型木屋區火災：九龍石硤尾大火，燒毀木屋逾萬間，無數小規模的木屋區火災仍頻頻發生，近年

（四十四）大型木屋區火災：九龍石硤尾大火，燒毀木屋逾萬間，無數小規模的木屋區火災仍頻頻發生，近年

（四十五）大型木屋區火災：九龍石硤尾大火，燒毀木屋逾萬間，無數小規模的木屋區火災仍頻頻發生，近年

（四十六）大型木屋區火災：九龍石硤尾大火，燒毀木屋逾萬間，無數小規模的木屋區火災仍頻頻發生，近年

（四十七）大型木屋區火災：九龍石硤尾大火，燒毀木屋逾萬間，無數小規模的木屋區火災仍頻頻發生，近年

（四十八）大型木屋區火災：九龍石硤尾大火，燒毀木屋逾萬間，無數小規模的木屋區火災仍頻頻發生，近年

（四十九）大型木屋區火災：九龍石硤尾大火，燒毀木屋逾萬間，無數小規模的木屋區火災仍頻頻發生，近年

（五十）大型木屋區火災：九龍石硤尾大火，燒毀木屋逾萬間，無數小規模的木屋區火災仍頻頻發生，近年

（五十一）大型木屋區火災：九龍石硤尾大火，燒毀木屋逾萬間，無數小規模的木屋區火災仍頻頻發生，近年

（五十二）大型木屋區火災：九龍石硤尾大火，燒毀木屋逾萬間，無數小規模的木屋區火災仍頻頻發生，近年

（五十三）大型木屋區火災：九龍石硤尾大火，燒毀木屋逾萬間，無數小規模的木屋區火災仍頻頻發生，近年

（五十四）大型木屋區火災：九龍石硤尾大火，燒毀木屋逾萬間，無數小規模的木屋區火災仍頻頻發生，近年

（五十五）大型木屋區火災：九龍石硤尾大火，燒毀木屋逾萬間，無數小規模的木屋區火災仍頻頻發生，近年

（五十六）大型木屋區火災：九龍石硤尾大火，燒毀木屋逾萬間，無數小規模的木屋區火災仍頻頻發生，近年

（五十七）大型木屋區火災：九龍石硤尾大火，燒毀木屋逾萬間，無數小規模的木屋區火災仍頻頻發生，近年

（五十八）大型木屋區火災：九龍石硤尾大火，燒毀木屋逾萬間，無數小規模的木屋區火災仍頻頻發生，近年

（五十九）大型木屋區火災：九龍石硤尾大火，燒毀木屋逾萬間，無數小規模的木屋區火災仍頻頻發生，近年

（六十）大型木屋區火災：九龍石硤尾大火，燒毀木屋逾萬間，無數小規模的木屋區火災仍頻頻發生，近年

（六十一）大型木屋區火災：九龍石硤尾大火，燒毀木屋逾萬間，無數小規模的木屋區火災仍頻頻發生，近年

（六十二）大型木屋區火災：九龍石硤尾大火，燒毀木屋逾萬間，無數小規模的木屋區火災仍頻頻發生，近年

（六十三）大型木屋區火災：九龍石硤尾大火，燒毀木屋逾萬間，無數小規模的木屋區火災仍頻頻發生，近年

（六十四）大型木屋區火災：九龍石硤尾大火，燒毀木屋逾萬間，無數小規模的木屋區火災仍頻頻發生，近年

（六十五）大型木屋區火災：九龍石硤尾大火，燒毀木屋逾萬間，無數小規模的木屋區火災仍頻頻發生，近年

（六十六）大型木屋區火災：九龍石硤尾大火，燒毀木屋逾萬間，無數小規模的木屋區火災仍頻頻發生，近年

（六十七）大型木屋區火災：九龍石硤尾大火，燒毀木屋逾萬間，無數小規模的木屋區火災仍頻頻發生，近年

（六十八）大型木屋區火災：九龍石硤尾大火，燒毀木屋逾萬間，無數小規模的木屋區火災仍頻頻發生，近年

（六十九）大型木屋區火災：九龍石硤尾大火，燒毀木屋逾萬間，無數小規模的木屋區火災仍頻頻發生，近年

（七十）大型木屋區火災：九龍石硤尾大火，燒毀木屋逾萬間，無數小規模的木屋區火災仍頻頻發生，近年

（七十一）大型木屋區火災：九龍石硤尾大火，燒毀木屋逾萬間，無數小規模的木屋區火災仍頻頻發生，近年

（七十二）大型木屋區火災：九龍石硤尾大火，燒毀木屋逾萬間，無數小規模的木屋區火災仍頻頻發生，近年

（七十三）大型木屋區火災：九龍石硤尾大火，燒毀木屋逾萬間，無數小規模的木屋區火災仍頻頻發生，近年

（七十四）大型木屋區火災：九龍石硤尾大火，燒毀木屋逾萬間，無數小規模的木屋區火災仍頻頻發生，近年

（七十五）大型木屋區火災：九龍石硤尾大火，燒毀木屋逾萬間，無數小規模的木屋區火災仍頻頻發生，近年

（七十六）大型木屋區火災：九龍石硤尾大火，燒毀木屋逾萬間，無數小規模的木屋區火災仍頻頻發生，近年

（七十七）大型木屋區火災：九龍石硤尾大火，燒毀木屋逾萬間，無數小規模的木屋區火災仍頻頻發生，近年

（七十八）大型木屋區火災：九龍石硤尾大火，燒毀木屋逾萬間，無數小規模的木屋區火災仍頻頻發生，近年

（七十九）大型木屋區火災：九龍石硤尾大火，燒毀木屋逾萬間，無數小規模的木屋區火災仍頻頻發生，近年

（八十）大型木屋區火災：九龍石硤尾大火，燒毀木屋逾萬間，無數小規模的木屋區火災仍頻頻發生，近年

（八十一）大型木屋區火災：九龍石硤尾大火，燒毀木屋逾萬間，無數小規模的木屋區火災仍頻頻發生，近年

（八十二）大型木屋區火災：九龍石硤尾大火，燒毀木屋逾萬間，無數小規模的木屋區火災仍頻頻發生，近年

（八十三）大型木屋區火災：九龍石硤尾大火，燒毀木屋逾萬間，無數小規模的木屋區火災仍頻頻發生，近年

（八十四）大型木屋區火災：九龍石硤尾大火，燒毀木屋逾萬間，無數小規模的木屋區火災仍頻頻發生，近年

（八十五）大型木屋區火災：九龍石硤尾大火，燒毀木屋逾萬間，無數小規模的木屋區火災仍頻頻發生，近年

（八十六）大型木屋區火災：九龍石硤尾大火，燒毀木屋逾萬間，無數小規模的木屋區火災仍頻頻發生，近年

（八十七）大型木屋區火災：九龍石硤尾大火，燒毀木屋逾萬間，無數小規模的木屋區火災仍頻頻發生，近年

（八十八）大型木屋區火災：九龍石硤尾大火，燒毀木屋逾萬間，無數小規模的木屋區火災仍頻頻發生，近年

（八十九）大型木屋區火災：九龍石硤尾大火，燒毀木屋逾萬間，無數小規模的木屋區火災仍頻頻發生，近年

（九十）大型木屋區火災：九龍石硤尾大火，燒毀木屋逾萬間，無數小規模的木屋區火災仍頻頻發生，近年

（九十一）大型木屋區火災：九龍石硤尾大火，燒毀木屋逾萬間，無數小規模的木屋區火災仍頻頻發生，近年

（九十二）大型木屋區火災：九龍石硤尾大火，燒毀木屋逾萬間，無數小規模的木屋區火災仍頻頻發生，近年

（九十三）大型木屋區火災：九龍石硤尾大火，燒毀木屋逾萬間，無數小規模的木屋區火災仍頻頻發生，近年

（九十四）大型木屋區火災：九龍石硤尾大火，燒毀木屋逾萬間，無數小規模的木屋區火災仍頻頻發生，近年

（九十五）大型木屋區火災：九龍石硤尾大火，燒毀木屋逾萬間，無數小規模的木屋區火災仍頻頻發生，近年

（九十六）大型木屋區火災：九龍石硤尾大火，燒毀木屋逾萬間，無數小規模的木屋區火災仍頻頻發生，近年

（九十七）大型木屋區火災：九龍石硤尾大火，燒毀木屋逾萬間，無數小規模的木屋區火災仍頻頻發生，近年

（九十八）大型木屋區火災：九龍石硤尾大火，燒毀木屋逾萬間，無數小規模的木屋區火災仍頻頻發生，近年

（九十九）大型木屋區火災：九龍石硤尾大火，燒毀木屋逾萬間，無數小規模的木屋區火災仍頻頻發生，近年

（一百）大型木屋區火災：九龍石硤尾大火，燒毀木屋逾萬間，無數小規模的木屋區火災仍頻頻發生，近年

（一百一）大型木屋區火災：九龍石硤尾大火，燒毀木屋逾萬間，無數小規模的木屋區火災仍頻頻發生，近年

（一百二）大型木屋區火災：九龍石硤尾大火，燒毀木屋逾萬間，無數小規模的木屋區火災仍頻頻發生，近年

（一百三）大型木屋區火災：九龍石硤尾大火，燒毀木屋逾萬間，無數小規模的木屋區火災仍頻頻發生，近年

（一百四）大型木屋區火災：九龍石硤尾大火，燒毀木屋逾萬間，無數小規模的木屋區火災仍頻頻發生，近年

（一百五）大型木屋區火災：九龍石硤尾大火，燒毀木屋逾萬間，無數小規模的木屋區火災仍頻頻發生，近年

（一百六）大型木屋區火災：九龍石硤尾大火，燒毀木屋逾萬間，無數小規模的木屋區火災仍頻頻發生，近年

（一百七）大型木屋區火災：九龍石硤尾大火，燒毀木屋逾萬間，無數小規模的木屋區火災仍頻頻發生，近年

（一百八）大型木屋區火災：九龍石硤尾大火，燒毀木屋逾萬間，無數小規模的木屋區火災仍頻頻發生，近年

（一百九）大型木屋區火災：九龍石硤尾大火，燒毀木屋逾萬間，無數小規模的木屋區火災仍頻頻發生，近年

（二百）大型木屋區火災：九龍石硤尾大火，燒毀木屋逾萬間，無數小規模的木屋區火災仍頻頻發生，近年

（二百一）大型木屋區火災：九龍石硤尾大火，燒毀木屋逾萬間，無數小規模的木屋區火災仍頻頻發生，近年

（二百二）大型木屋區火災：九龍石硤尾大火，燒毀木屋逾萬間，無數小規模的木屋區火災仍頻頻發生，近年

（二百三）大型木屋區火災：九龍石硤尾大火，燒毀木屋逾萬間，無數小規模的木屋區火災仍頻頻發生，近年

（二百四）大型木屋區火災：九龍石硤尾大火，燒毀木屋逾萬間，無數小規模的木屋區火災仍頻頻發生，近年

（二百五）大型木屋區火災：九龍石硤尾大火，燒毀木屋逾萬間，無數小規模的木屋區火災仍頻頻發生，近年

（二百六）大型木屋區火災：九龍石硤尾大火，燒毀木屋逾萬間，無數小規模的木屋區火災仍頻頻發生，近年

（二百七）大型木屋區火災：九龍石硤尾大火，燒毀木屋逾萬間，無數小規模的木屋區火災仍頻頻發生，近年

（二百八）大型木屋區火災：九龍石硤尾大火，燒毀木屋逾萬間，無數小規模的木屋區火災仍頻頻發生，近年

（二百九）大型木屋區火災：九龍石硤尾大火，燒毀木屋逾萬間，無數小規模的木屋區火災仍頻頻發生，近年

（三百）大型木屋區火災：九龍石硤尾大火，燒毀木屋逾萬間，無數小規模的木屋區火災仍頻頻發生，近年

（三百一）大型木屋區火災：九龍石硤尾大火，燒毀木屋逾萬間，無數小規模的木屋區火災仍頻頻發生，近年

（三百二）大型木屋區火災：九龍石硤尾大火，燒毀木屋逾萬間，無數小規模的木屋區火災仍頻頻發生，近年

（三百三）大型木屋區火災：九龍石硤尾大火，燒毀木屋逾萬間，無數小規模的木屋區火災仍頻頻發生，近年

（三百四）大型木屋區火災：九龍石硤尾大火，燒毀木屋逾萬間，無數小規模的木屋區火災仍頻頻發生，近年

（三百五）大型木屋區火災：九龍石硤尾大火，燒毀木屋逾萬間，無數小規模的木屋區火災仍頻頻發生，近年

（三百六）大型木屋區火災：九龍石硤尾大火，燒毀木屋逾萬間，無數小規模的木屋區火災仍頻頻發生，近年

（三百七）大型木屋區火災：九龍石硤尾大火，燒毀木屋逾萬間，無數小規模的木屋區火災仍頻頻發生，近年

（三百八）大型木屋區火災：九龍石硤尾大火，燒毀木屋逾萬間，無數小規模的木屋區火災仍頻頻發生，近年

（三百九）大型木屋區火災：九龍石硤尾大火，燒毀木屋逾萬間，無數小規模的木屋區火災仍頻頻發生，近年

（四百）大型木屋區火災：九龍石硤尾大火，燒毀木屋逾萬間，無數小規模的木屋區火災仍頻頻發生，近年

（四百一）大型木屋區火災：九龍石硤尾大火，燒毀木屋逾萬間，無數小規模的木屋區火災仍頻頻發生，近年

（四百二）大型木屋區火災：九龍石硤尾大火，燒毀木屋逾萬間，無數小規模的木屋區火災仍頻頻發生，近年

（四百三）大型木屋區火災：九龍石硤尾大火，燒毀木屋逾萬間，無數小規模的木屋區火災仍頻頻發生，近年

（四百四）大型木屋區火災：九龍石硤尾大火，燒毀木屋逾萬間，無數小規模的木屋區火災仍頻頻發生，近年

（四百五）大型木屋區火災：九龍石硤尾大火，燒毀木屋逾萬間，無數小規模的木屋區火災仍頻頻發生，近年

（四百六）大型木屋區火災：九龍石硤尾大火，燒毀木屋逾萬間，無數小規模的木屋區火災仍頻頻發生，近年

（四百七）大型木屋區火災：九龍石硤尾大火，燒毀木屋逾萬間，無數小規模的木屋區火災仍頻頻發生，近年

（四百八）大型木屋區火災：九龍石硤尾大火，燒毀木屋逾萬間，無數小規模的木屋區火災仍頻頻發生，近年

（四百九）大型木屋區火災：九龍石硤尾大火，燒毀木屋逾萬間，無數小規模的木屋區火災仍頻頻發生，近年

（五百）大型木屋區火災：九龍石硤尾大火，燒毀木屋逾萬間，無數小規模的木屋區火災仍頻頻發生，近年

（五百一）大型木屋區火災：九龍石硤尾大火，燒毀木屋逾萬間，無數小規模的木屋區火災仍頻頻發生，近年

（五百二）大型木屋區火災：九龍石硤尾大火，燒毀木屋逾萬間，無數小規模的木屋區火災仍頻頻發生，近年

（五百三）大型木屋區火災：九龍石硤尾大火，燒毀木屋逾萬間，無數小規模的木屋區火災仍頻頻發生，近年

（五百四）大型木屋區火災：九龍石硤尾大火，燒毀木屋逾萬間，無數小規模的木屋區火災仍頻頻發生，近年

（五百五）大型木屋區火災：九龍石硤尾大火，燒毀木屋逾萬間，無數小規模的木屋區火災仍頻頻發生，近年

（五百六）大型木屋區火災：九龍石硤尾大火，燒毀木屋逾萬間，無數小規模的木屋區火災仍頻頻發生，近年

（五百七）大型木屋區火災：九龍石硤尾大火，燒毀木屋逾萬間，無數小規模的木屋區火災仍頻頻發生，近年

（五百八）大型木屋區火災：九龍石硤尾大火，燒毀木屋逾萬間，無數小規模的木屋區火災仍頻頻發生，近年

（五百九）大型木屋區火災：九龍石硤尾大火，燒毀木屋逾萬間，無數小規模的木屋區火災仍頻頻發生，近年

（六百）大型木屋區火災：九龍石硤尾大火，燒毀木屋逾萬間，無數小規模的木屋區火災仍頻頻發生，近年

（六百一）大型木屋區火災：九龍石硤尾大火，燒毀木屋逾萬間，無數小規模的木屋區火災仍頻頻發生，近年

（六百二）大型木屋區火災：九龍石硤尾大火，燒毀木屋逾萬間，無數小規模的木屋區火災仍頻頻發生，近年

（六百三）大型木屋區火災：九龍石硤尾大火，燒毀木屋逾萬間，無數小規模的木屋區火災仍頻頻發生，近年

（六百四）大型木屋區火災：九龍石硤尾大火，燒毀木屋逾萬間，無數小規模的木屋區火災仍頻頻發生，近年

（六百五）大型木屋區火災：九龍石硤尾大火，燒毀木屋逾萬間，無數小規模的木屋區火災仍頻頻發生，近年

（六百六）大型木屋區火災：九龍石硤尾大火，燒毀木屋逾萬間，無數小規模的木屋區火災仍頻頻發生，近年

（六百七）大型木屋區火災：九龍石硤尾大火，燒毀木屋逾萬間，無數小規模的木屋區火災仍頻頻發生，近年

（六百八）大型木屋區火災：九龍石硤尾大火，燒毀木屋逾萬間，無數小規模的木屋區火災仍頻頻發生，近年

（六百九）大型木屋區火災：九龍石硤尾大火，燒毀木屋逾萬間，無數小規模的木屋區火災仍頻頻發生，近年

（七百）大型木屋區火災：九龍石硤尾大火，燒毀木屋逾萬間，無數小規模的木屋區火災仍頻頻發生，近年

（七百一）大型木屋區火災：九龍石硤尾大火，燒毀木屋逾萬間，無數小規模的木屋區火災仍頻頻發生，近年

（七百二）大型木屋區火災：九龍石硤尾大火，燒毀木屋逾萬間，無數小規模的木屋區火災仍頻頻發生，近年

（七百三）大型木屋區火災：九龍石硤尾大火，燒毀木屋逾萬間，無數小規模的木屋區火災仍頻頻發生，近年

（七百四）大型木屋區火災：九龍石硤尾大火，燒毀木屋逾萬間，無數小規模的木屋區火災仍頻頻發生，近年

（七百五）大型木屋區火災：九龍石硤尾大火，燒毀木屋逾萬間，無數小規模的木屋區火災仍頻頻發生，近年

（七百六）大型木屋區火災：九龍石硤尾大火，燒毀木屋逾萬間，無數小規模的木屋區火災仍頻頻發生，近年

（七百七）大型木屋區火災：九龍石硤尾大火，燒毀木屋逾萬間，無數小規模的木屋區火災仍頻頻發生，近年

（七百八）大型木屋區火災：九龍石硤尾大火，燒毀木屋逾萬間，無數小規模的木屋區火災仍頻頻發生，近年

（七百九）大型木屋區火災：九龍石硤尾大火，燒毀木屋逾萬間，無數小規模的木屋區火災仍頻頻發生，近年

（八百）大型木屋區火災：九龍石硤尾大火，燒毀木屋逾萬間，無數小規模的木屋區火災仍頻頻發生，近年

（八百一）大型木屋區火災：九龍石硤尾大火，燒毀木屋逾萬間，無數小規模的木屋區火災仍頻頻發生，近年

（八百二）大型木屋區火災：九龍石硤尾大火，燒毀木屋逾萬間，無數小規模的木屋區火災仍頻頻發生，近年

（八百三）大型木屋區火災：九龍石硤尾大火，燒毀木屋逾萬間，無數小規模的木屋區火災仍頻頻發生，近年

（八百四）大型木屋區火災：九龍石硤尾大火，燒毀木屋逾萬間，無數小規模的木屋區火災仍頻頻發生，近年

（八百五）大型木屋區火災：九龍石硤尾大火，燒毀木屋逾萬間，無數小規模的木屋區火災仍頻頻發生，近年

（八百六）大型木屋區火災：九龍石硤尾大火，燒毀木屋逾萬間，無數小規模的木屋區火災仍頻頻發生，近年

（八百七）大型木屋區火災：九龍石硤尾大火，燒毀木屋逾萬間，無數小規模的木屋區火災仍頻頻發生，近年

（八百八）大型木屋區火災：九龍石硤尾大火，燒毀木屋逾萬間，無數小規模的木屋區火災仍頻頻發生，近年

（八百九）大型木屋區火災：九龍石硤尾大火，燒毀木屋逾萬間，無數小規模的木屋區火災仍頻頻發生，近年

（九百）大型木屋區火災：九龍石硤尾大火，燒毀木屋逾萬間，無數小規模的木屋區火災仍頻頻發生，近年

（九百一）大型木屋區火災：九龍石硤尾大火，燒毀木屋逾萬間，無數小規模的木屋區火災仍頻頻發生，近年

（九百二）大型木屋區火災：九龍石硤尾大火，燒毀木屋逾萬間，無數小規模的木屋區火災仍頻頻發生，近年

（九百三）大型木屋區火災：九龍石硤尾大火，燒毀木屋逾萬間，無數小規模的木屋區火災仍頻頻發生，近年

（九百四）大型木屋區火災：九龍石硤尾大火，燒毀木屋逾萬間，無數小規模的木屋區火災仍頻頻發生，近年

（九百五）大型木屋區火災：九龍石硤尾大火，燒毀木屋逾萬間，無數小規模的木屋區火災仍頻頻發生，近年

（九百六）大型木屋區火災：九龍石硤尾大火，燒毀木屋逾萬間，無數小規模的木屋區火災仍頻頻發生，近年

（九百七）大型木屋區火災：九龍石硤尾大火，燒毀木屋逾萬間，無數小規模的木屋區火災仍頻頻發生，近年

（九百八）大型木屋區火災：九龍石硤尾大火，燒毀木屋逾萬間，無數小規模的木屋區火災仍頻頻發生，近年

（九百九）大型木屋區火災：九龍石硤尾大火，燒毀木屋逾萬間，無數小規模的木屋區火災仍頻頻發生，近年

（一千）大型木屋區火災：九龍石硤尾大火，燒毀木屋逾萬間，無數小規模的木屋區火災仍頻頻發生，近年

（一千一）大型木屋區火災：九龍石硤尾大火，燒毀木屋逾萬間，無數小規模的木屋區火災仍頻頻發生，近年

（一千二）大型木屋區火災：九龍石硤尾大火，燒毀木屋逾萬間，無數小規模的木屋區火災仍頻頻發生，近年

（一千三）大型木屋區火災：九龍石硤尾大火，燒毀木屋逾萬間，無數小規模的木屋區火災仍頻頻發生，近年

（一千四）大型木屋區火災：九龍石硤尾大火，燒毀木屋逾萬間，無數小規模的木屋區火災仍頻頻發生，近年

（一千五）大型木屋區火災：九龍石硤尾大火，燒毀木屋逾萬間，無數小規模的木屋區火災仍頻頻發生，近年

（一千六）大型木屋區火災：九龍石硤尾大火，燒毀木屋逾萬間，無數小規模的木屋區火災仍頻頻發生，近年

（一千七）大型木屋區火災：九龍石硤尾大火，燒毀木屋逾萬間，無數小規模的木屋區火災仍頻頻發生，近年

（一千八）大型木屋區火災：九龍石硤尾大火，燒毀木屋逾萬間，無數小規模的木屋區火災仍頻頻發生，近年

（一千九）大型木屋區火災：九龍石硤尾大火，燒毀木屋逾萬間，無數小規模的木屋區火災仍頻頻發生，近年

（二千）大型木屋區火災：九龍石硤尾大火，燒毀木屋逾萬間，無數小規模的木屋區火災仍頻頻發生，近年

（二千一）大型木屋區火災：九龍石硤尾大火，燒毀木屋逾萬間，無數小規模的木屋區火災仍頻頻發生，近年

（二千二）大型木屋區火災：九龍石硤尾大火，燒毀木屋逾萬間，無數小規模的木屋區火災仍頻頻發生，近年

（二千三）大型木屋區火災：九龍石硤尾大火，燒毀木屋逾萬間，無數小規模的木屋區火災仍頻頻發生，近年

（二千四）大型木屋區火災：九龍石硤尾大火，燒毀木屋逾萬間，無數小規模的木屋區火災仍頻頻發生，近年

（二千五）大型木屋區火災：九龍石硤尾大火，燒毀木屋逾萬間，無數小規模的木屋區火災仍頻頻發生，近年

（二千六）大型木屋區火災：九龍石硤尾大火，燒毀木屋逾萬間，無數小規模的木屋區火災仍頻頻發生，近年

（二千七）大型木屋區火災：九龍石硤尾大火，燒毀木屋逾萬間，無數小規模的木屋區火災仍頻頻發生，近年

（二千八）大型木屋區火災：九龍石硤尾大火，燒毀木屋逾萬間，無數小規模的木屋區火災仍頻頻發生，近年

（二千九）大型木屋區火災：九龍石硤尾大火，燒毀木屋逾萬間，無數小規模的木屋區火災仍頻頻發生，近年

（三千）大型木屋區火災：九龍石硤尾大火，燒毀木屋逾萬間，無數小規模的木屋區火災仍頻頻發生，近年

（三千一）大型木屋區火災：九龍石硤尾大火，燒毀木屋逾萬間，無數小規模的木屋區火災仍頻頻發生，近年

（三千二）大型木屋區火災：九龍石硤尾大火，燒毀木屋逾萬間，無數小規模的木屋區火災仍頻頻發生，近年

（三千三）大型木屋區火災：九龍石硤尾大火，燒毀木屋逾萬間，無數小規模的木屋區火災仍頻頻發生，近年

（三千四）大型木屋區火災：九龍石硤尾大火，燒毀木屋逾萬間，無數小規模的木屋區火災仍頻頻發生，近年

（三千五）大型木屋區火災：九龍石硤尾大火，燒毀木屋逾萬間，無數小規模的木屋區火災仍頻頻發生，近年

（三千六）大型木屋區火災：九龍石硤尾大火，燒毀木屋逾萬間，無數小規模的木屋區火災仍頻頻發生，近年

（三千七）大型木屋區火災：九龍石硤尾大火，燒毀木屋逾萬間，無數小規模的木屋區火災仍頻頻發生，近年

（三千八）大型木屋區火災：九龍石硤尾大火，燒毀木屋逾萬間，無數小規模的木屋區火災仍頻頻發生，近年

（三千九）大型木屋區火災：九龍石硤尾大火，燒毀木屋逾萬間，無數小規模的木屋區火災仍頻頻發生，近年

（四千）大型木屋區火災：九龍石硤尾大火，燒毀木屋逾萬間，無數小規模的木屋區火災仍頻頻發生，近年

（四千一）大型木屋區火災：九龍石硤尾大火，燒毀木屋逾萬間，無數小規模的木屋區火災仍頻頻發生，近年

（四千二）大型木屋區火災：九龍石硤尾大火，燒毀木屋逾萬間，無數小規模的木屋區火災仍頻頻發生，近年

（四千三）大型木屋區火災：九龍石硤尾大火，燒毀木屋逾萬間，無數小規模的木屋區火災仍頻頻發生，近年

（四千四）大型木屋區火災：九龍石硤尾大火，燒毀木屋逾萬間，無數小規模的木屋區火災仍頻頻發生，近年

（四千五）大型木屋區火災：九龍石硤尾大火，燒毀木屋逾萬間，無數小規模的木屋區火災仍頻頻發生，近年

（四千六）大型木屋區火災：九龍石硤尾大火，燒毀木屋逾萬間，無數小規模的木屋區火災仍頻頻發生，近年

（四千七）大型木屋區火災：九龍石硤尾大火，燒毀木屋逾萬間，無數小規模的木屋區火災仍頻頻發生，近年

（四千八）大型木屋區火災：九龍石硤尾大火，燒毀木屋逾萬間，無數小規模的木屋區火災仍頻頻發生，近年

（四千九）大型木屋區火災：九龍石硤尾大火，燒毀木屋逾萬間，無數小規模的木屋區火災仍頻頻發生，近年

（五千）大型木屋區火災：九龍石硤尾大火，燒毀木屋逾萬間，無數小規模的木屋區火災仍頻頻發生，近年

（五千一）大型木屋區火災：九龍石硤尾大火，燒毀木屋逾萬間，無數小規模的木屋區火災仍頻頻發生，近年

（五千二）大型木屋區火災：九龍石硤尾大火，燒毀木屋逾萬間，無數小規模的木屋區火災仍

# 僑樂村

## 臥冰求鯉

王祥的母親年老多病，她老人家什麼都不高興吃，只是愛吃鯉魚，鯉魚，還出產在清水的地方，而王祥這一家却是生活在熱帶的島上，如何去獲得一條新鮮的鯉魚，實是大傷腦筋。

王祥，他這個人倒也孝心的，他大清早跑到市場去，市場裏是有清水魚出售，到市場裏售的時候，魚多已死了，而王祥的家距離市場很遠，這一條路住了這一條鯉魚走路，大熱天，太陽有如火一般的熱照得人們怪難受，王祥也熱得起，可是那條鯉魚却熱不起，拿回去，清蒸了，拿來給母親吃，那老的婦人吃了一口，便道：「孩子，這條魚不新鮮。」王祥道：「我買的時候，還見牠很鮮明。」老母道：「你行這麼長的一段路，太陽照，魚也就給晒壞了，一口，果然不新鮮，魚肉變霉，便道：「媽，不要吃了。」老婦人歎了口氣道：「孩子，你也知我最愛吃魚，你如何教我不好吃。」王祥道：「待明天買過一條新鮮的。」老婦人道：「我吃慣了的鯉魚也不止一次了，你天天買回來的也一樣不鮮美。」

王祥心下很苦，他當母親還是把那條發霉的魚吃進肚裏，假如出了毛病又如何，媽的身體已不見得健康，再加上了病，如何是好。第三天，他便請教了別人，朋友道：「很容易，你需要鯉魚，沒有這麼多的錢，在熱天買一條鯉魚，現在流行的是分期付款，每次收一元，期付款，只有這麼辦法了。」于是那朋友便做了保證人，王祥買了冰箱，搬進家裏，老婦人道：「還是甚麼。」王祥道：「還是冰箱，為了你要吃新鮮的鯉魚而設。」老婦人大喜道：「我見，你很孝心。」于是王祥照往日一樣，去市場買了鯉魚回來，所不同的，便不是馬上拿去賣，而是先放在冰箱裏，到了晚飯時間，然後才拿去賣吃，他滿以為這一回的鯉魚必定新鮮了，可是，老婦人吃了一口，便搖頭道：「一樣的不新鮮，這倒奇了。」王祥便又得去找朋友，把情況對朋友說了，朋友笑道：「當然不鮮，這是一回事了。」王祥忙問何故，朋友道：「你帶了鯉魚在烈日之下行這麼遠一條路，魚便在這時晒壞了的，縱有冰箱也不會起死回生。王祥一想，大有道理，便問道：「要在你回家路上，也設法把魚冷藏，辦法是有的，買一架冷藏機備的汽車，把魚放在車中，送回家清蒸了，拿來給母親吃，那老的婦人，

## 港台特備中樂
## 油麻地小輪員工住宅福利會担任
下午二時四十五分播出

領導：蔡國樑
策劃：黎悅威
主理：黃炳財・黃耀榮
樂務：曾錫權・黃耀海
音樂：拍和

(一)贈郎玉扣結同心　曾錫權　盧劍雄　鍾文光　黃炳財　李文　黃耀榮　馮明　黃耀海
(二)琵琶最後彈　梁兆榮　梁埠榮　梁仲和　黃耀榮　梁兆榮　黃炳財　黃仲和　梁仲和　黃耀榮　梁兆榮　許兆榮　陳照聲　黃文瀾
(三)梁祝之樓台別　何惠珍　何惠珍　鄧民權　陳明珍　陳錦玲　合唱
(四)胡不歸之哭墳　陳錦玲　合唱
(五)傷別離　黃炳財　合唱　曾錫權　伍木蘭　合唱

### 贈郎玉扣結同心
陳錦玲　合唱　黃炳財

（且石榴花）試卦期已近，悲勞燕相分，鳳哥錦鑄才華，要到京上行，但志後雲。轉彬子愛拔才華：念我暗自傷神，明日祖慈揭鞭，何故尚遲來話別，此後隔水遠山長，別恨難愁，心內疆。士工花：我一朝當貴負人情，惟望歸來衣錦榮，堅盟情心，枉我十載斷腸耳鬢。生郡接金：寄杉囊熊換錦歸，致誇功名與我易如拾芥，月中扳桂莫辭道，遠行，傷分袂，離情心間印，奇蟲再續緣和份。轉士工樓板：伯只情歸，來人已渺，桃花依，待對痴人，離恨正初管，來與棄心，人話別，一步步踏上瑤台，一點點淚痕心上印。（花下句）知否我，秋水鶯窮私心，繞愛別，想想怨離人（合）哥你明日起程，（中板）一拜青雲謝妹情，明日揚鞭祖送，寬住蹤步，踏上好待折柳長亭，我為君贈。（序）結合來生晚報，中南晚報，（二王）我地，你鶯國民，應要關懷，桂蕊館，自負才華，寧許老死寒窗，折蟾雲，無我份，誰才華，寧許老死寒窗，折桂蕊館，無我份，誰才華，寧許老死寒窗，折桂蕊館，無我份，誰才華，寧許老死寒窗，折桂蕊館

# 彩色玻璃

梁國

古時從事科學職業的人有一種癖性，總好將一已之長或者特別發明瞞在鼓裏，不肯公諸世人的。例如他們製造合金或者陶器的時候，如果要圍圈當中點一點作爲在部子裏記號，製作成分，他們也故意運用種種密碼來替代原來物質名字，決不肯要金就寫金，要銀就寫銀，他們也許用日字來替代金，用月字來替代銀，漫無標準，令人啼笑不得。知，即使用密方法發得結底亦全無用處。密碼除了用雷語長年致力研究的結果，還用得一個例子——

是三百年前的事，一個意大利老人因爲發明瞞在鼓裏，對於彩色玻璃有了新發明，他造出很多新式化樣，紅紅綠綠，眞是人見人愛，因此他的茶杯茶壺一時大行其道，不獨暢銷本國，甚至替意大利製作秘密。老人口倫取拒絕了兒子的請求。有一次，老人生病了，睡倒床上不能過了若干年的逃亡生活。

## 貝多芬脾氣很怪

你對貝多芬的印象怎樣？天才橫溢的音樂家，慘受耳聾之苦，你可知道他是個性情乖張的、多疑的怪人？他猜疑所有的人——連那照料着他的老婦在內，都想欺詐他在他給他的姪子的一封信中這樣寫着：「星期五是唯一的一天沒有鬼附在她身上。我敢說若在一百年前，她準會被燒死。」

他考慮過和在日記裏寫下節省咖啡豆的算盤。要是一天省下兩顆咖啡豆，那末一年便可得七百三十顆。他亦寫着他作出的實驗，以肯定需要多少顆咖啡豆才能得出一盞咖啡！

或許你會想，貝多芬嘛，純是爲了把省下來的錢，送給他那不名一文的鄙劣的，却爲他敬重的姪子。

## 威廉·比里光着身子

英國的威廉·比里，他那首詩「葉露莎琳」給配上了樂譜，音樂家和雕刻師。有一天，有個朋友到家中訪他，發現他和他的太太都光着身子坐在房裏。

這位怪傑，解釋道：「我們正在讀着創世紀中的「亞當與夏娃」。」

## 未來派畫！

藝術家：「這幅寫實的，題目是『勞動者』。」

是我的新作，完全是

# 世界名人趣事集

阿琴

## 華格納曾被通緝

說起華格納，人們總會很易把他偉大的音樂與浪漫的生活並提。此外，他還是個社會活動者。一八四〇年德累斯頓之亂，他就是幕後主持人。警方對他發現他和他的太太都光着身子坐在房裏。

這位怪傑，解釋道：「我們正在讀着創世紀中的「亞當與夏娃」。」

## 林肯曾住小木屋

美國的偉人林肯，據說曾有過一個時期他助理過一家小酒館。

在那酒館的一頭，林肯遞發出傳單，在另一頭，他的伙伴巴利在賣薯酒。前後有關林肯的研究書籍和傳記，不下百餘類之多，從來只有一本涉及此小事。據說當時發給林肯和巴利的賣酒執照尚保存至今日。

他不以在一家小木屋出世爲恥，反而引以爲傲；亦不會羞於承認他在成年之前，從未穿過一雙襪子這一事實。但對這一件平常的事，他却沒有提及。

## 世界名人趣事集

### 拿破崙當推銷員

這一定有什麼與衆不同之處。不錯，那是拿破崙的無跡。當他還是個窮籍無聞、生活潦倒的窮小子時，他挽着一份名單的人名和地址，逐家登門推銷雪茄。但他還是個一代名將在青年時所作過的事，從未聽過他有提及此事。

### 林肯曾住小木屋

據說曾有過一個時期他助理過一家小酒館。

在那酒館的一頭，林肯遞發出傳單，在另一頭，他的伙伴巴利在賣薯酒。前後有關林肯的研究書籍和傳記，不下百餘類之多，從來只有一本涉及此小事。據說當時發給林肯和巴利的賣酒執照尚保存至今日。

他不以在一家小木屋出世爲恥，反而引以爲傲；亦不會羞於承認他在成年之前，從未穿過一雙襪子這一事實。但對這一件平常的事，他却沒有提及。

### 威廉·比里光着身子

英國的威廉·比里，他那首詩「葉露莎琳」給配上了樂譜，音樂家和雕刻師。有一天，有個朋友到家中訪他，發現他和他的太太都光着身子坐在房裏。

這位怪傑，解釋道：「我們正在讀着創世紀中的「亞當與夏娃」。」

## 貝多芬脾氣很怪

你對貝多芬的印象怎樣？天才橫溢的音樂家，慘受耳聾之苦，你可知道他是個性情乖張的、多疑的怪人？他猜疑所有的人——連那照料着他的老婦在內，都想欺詐他在他給他的姪子的一封信中這樣寫着：「星期五是唯一的一天沒有鬼附在她身上。我敢說若在一百年前，她準會被燒死。」

他考慮過和在日記裏寫下節省咖啡豆的算盤。要是一天省下兩顆咖啡豆，那末一年便可得七百三十顆。他亦寫着他作出的實驗，以肯定需要多少顆咖啡豆才能得出一盞咖啡！

或許你會想，貝多芬嘛，純是爲了把省下來的錢，送給他那不名一文的鄙劣的，却爲他敬重的姪子。

# 水陸兩用電單車

在這個科學發達的今日裏，有一步的改良的一輛，就是新改良的電單車。此類電單車已在加尼福尼亞內出現，在那里的農民已開始普遍使用，因爲它可在任何地面行駛，使他們出入方便，此類車在不久將來便會在各地面世。

此車構造和摩托車是由一位商人馬麥明的，他花費了五年的光陰和花費了近七百萬美元研究，結果完成了這部與別不同性能的特殊車。

它的輪胎是可行駛任何地面，如泥地、沙地、石地、或在水中行駛，甚至在樓梯上行駛。

如在平地上五至十人架時行駛水深二十吋時，如圖二是只有落地用手把車身推進，車身是水浮起的，因它的車輪內裏是真空的。

輪的動力比普通單車大上幾倍，所以它在斜角四十五度下的沙石上，只要用雙腳踏車身平行，便能如窗駛上，圖三是駛上斜角四十五度的石面時情形。

輪的軸心比摩打的大十倍，由於以上的原因，所以它的動力比普通電單車大，可載重五百磅，最快每小時八十一英哩，普通搬運速度每小時行四十五英哩，每小時行二十五英哩，慢速度每小時行十英哩，全部重量二百磅左右。（愛譯）

（圖一）

（圖二）

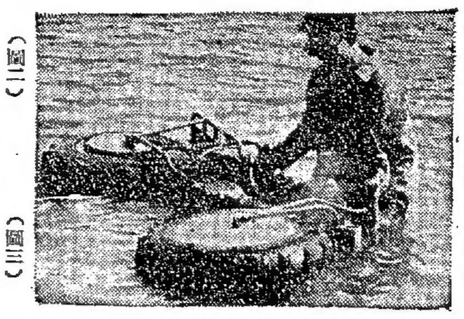

（圖三）

是用鋼做成。輪的軸心比摩打的大十倍，由於以上的原因，所以它的動力比普通電單車大，可載重五百磅，最快每小時八十一英哩，普通搬運速度每小時行四十五英哩，慢速度每小時行二十五英哩，全部重量用手提起的輕便，約重二百磅左右。（愛譯）

# 中飽私囊

羅蜜波

「人情太濃了，實在失禮。」胡一林未便說出自己送的是一百元，但不放棄這查，一定要知道爲什麼一百元變成二十元？

「你太客氣了，送我二十元還不夠厚嗎？」陸天全笑不介意的仍然保留了那副歡樂的笑容。

胡一林相信陸天全沒有寫錯，也不會無聊，那兒子一心以爲今次機會來了，再說向父親請教。惟是老人非常固執，反而罵兒子來，他說：「你實的想我快死嗎？果也同意不起自己的暗號是代表什麼的意思。

最後他只好向兒子道：「等等罷，讓我先行休息一會兒，不對，你想出一方法，於是，他加速脚步走向那人面前，苦喪着臉說：「先生，請你做做好事吧！給我一點錢！我已經三天沒吃飯了！」那人聽了，以爲他是一個乞丐，於是失望地走開了。

## 信用要緊

二月某日：「請你搬走吧，劉先生，你父親只六個月租金了。」

三月答：「什麼？要我不付房租？我永遠不做此丟臉的事的。」

## 健忘的丈夫

一們健忘的兩人往訪其老友兼其家庭醫生，他們彼此暢談了兩小時之後，那商人起身告別，醫生便問道：「府上都好嗎？」

「老天！」那商人驚呼道：「噢！你人實呼道：「噢！你人實呼道：「噢！你人實